No. 7323, Shanghai Sunday Nov 30. 1924 THE EASTERN TIMES Published every morning: including Sundays

時報

中華民國十三年
十一月三十日星期日
舊歷甲子年十一月初四日
今天四張售大洋三分
第七千三百二十三號

中華郵政特准掛號立券按照總包特別優待寄送之報紙

本館開設上海福州路山東路轉角 電報掛號一二五一四 電話營業部中央一二〇一 編輯部中央一二〇四

外埠寄報連郵費
〇中國境內 逐日寄全年十二元半年六元
〇日本境內 逐日寄全年十二元半年六元
〇歐美各國 全年二十九元半年十一元
（報費先惠郵票九五）

廣告刊例
特等 登於新聞之內每行四角五分 [illegible]
頭等 登於封面及時評前每行一元四角 [illegible]
二等長行 登於各地通信每行三角 [illegible]
三等短行 登於外埠通訊地位每日每行七角 [illegible]

本報今日第四張圖畫週刊閱者注意

特價機會 只餘今日一天 請即時購買！
標準漢譯外國人名地名表 一册 洋裝 特價一元
商務印書館啓

上海永安紡織股份有限公司敬謝來賓

敝公司開幕辱承海內外諸君子盛賜厚儀並勞惠親入門有以示我周行獎許有加期許滋量忝荷光寵而拜宏施惟以招待未周深致歉仄所冀涵載曲予鑒原無任欣感肅此鳴謝

永安紡織股份有限公司同人等鞠躬

徐園重修落成廣告

本園坐落滬西康腦脫路五號興建以來已歷多年今春工重修刻已落成其中山石玲瓏臺榭雅潔一切飾置不俗套誠爲滬上不可多得之勝地更有廳事兩進戲臺一座宴喜會最宜如承商借請接洽可也

（2383）

膠濟鐵路管理局標購養氣瓦斯展期開標廣告

本局標購養氣瓦斯一案原訂本月十八日開標茲經改訂十二月八日開標願投標各商務於是日正午十二時以前將標函寄到本局幸勿自誤特此廣告

中華民國十三年 月 日

（2055）

浙江實業銀行儲蓄處廣告

上海銀行公會會員

每月存洋一元 如至十五年可得洋五百零四元六角 比較[illegible]

零存整付 存款外埠人尤稱便利 其他如整存零付、存本付息、零存整付、特種定期、各有特具利益、分別訂有細則、承索即寄

又新備西書式儲蓄盒 式樣[illegible] 只收大洋三元

本處開辦已久收受存款向蒙各界信任存款日增即外埠人亦[illegible]以零存整付[illegible]

外埠通函來存 特種定期 存洋一百二十元 十五年到期可得[illegible]

總行上海漢口路十四號 電話經理室中央七一三〇 營業室中央七一二二至七一二四號 漢行漢口太平街 杭行杭州清河坊

江蘇防災會兼辦兵災義振募捐啟

無論何人有業者一望而知兵災則兼城廂街市應振與否未易區別此查戶之難也水旱災只須查戶給票[illegible]事之難也綜此三難尤以籌款爲至急照年逾八十衰庸無似本難勝茲艱鉅顧念生平以救災爲志鄉邦大難[illegible]數十萬人之命哉每誦斯語深用惕作得一分是一分救得一命是一命如是焉而已且默觀海宇患氣方長[illegible]之救他方人民之刦者也既爲天之所厚享用逾乎恒人而坐視他方人民之慘苦漠然若秦越無動於中則遠天[illegible]者無心本不望報然天必十百千萬以償之理數之自然也照辦振數十年於天人相與之故屢驗不爽明哲之士[illegible]海內大慈善大根器之人各施財物各發一片惻隱至誠善舉充盈庶足格天心而回厄運豈曰小補之哉予心香禱祀求之

吾蘇不幸遭此閱[illegible]戰地餘生慘難盡述兵災之難辦[illegible]於水旱[illegible]須開放非有大宗現款不能著手此籌款之難也水旱災多在鄉間[illegible]

馮煦等謹啟

會設上海北成都路資仁里廣仁善堂

上海華洋義賑會爲各省水災乞振

今夏以來洪水爲患先後被災區域凡十省當其衝者達兩千萬人飢寒交困情形迫切惟望各大善士國外僑胞及北[illegible]或慨捐輸或廣相勸募如蒙捐款即請賜交敝會以便提撥災區救斯遺子功德無量

會址上海漢口路三號三樓

（2324）

有正書局 新出 顧鶴逸山水屏幅

此山水四幅即春[illegible]間書畫會陳列定價每幅二千元[illegible]茲用六彩大版精印與原本絲毫無異可分掛合掛均爲堂幅妙品也

每幅定價大洋四元

漢口銀行雜誌第二卷第三號出版廣告

本期要目如左 金庫券發行與財部證券[illegible] 蘇俄貨幣及其幣制之改革 湖北發行金庫券問題 最近全國金融狀況 漢口之銀號 銀行存款業務述要 紐約各銀行現金之武裝運送 [illegible] 影響經濟統計等子目繁多不及備錄（定價）零售每册一角五分訂閱半年一元全年二元本埠每册一分五厘半年一角二分全年二角四分 外埠每册二分半年一元六角 [illegible] 自取者免納（總發行所）漢口銀行公會內銀行雜誌社（外埠寄售處）北京[illegible] 漢口商務印書館 武漢印書館 上海商報館 [illegible]

美國鄉村教育概觀

古楳編 定價三角

本書就美國鄉村教育逐漸發展情形，作一扼要之敘述，極爲明瞭。吾國鄉村教育運動，方始萌芽，可資借鏡者不少。

琪琪康陶

少年中國學會叢書 張聞天譯 定價五角

讀美意大利的寵兒，世界的天才唐遐爾南的熱情，使他的讀者不能不對于藝術的莊嚴爲低頭的崇拜，他所描的寫的是他的生活；他的藝術與道德的衝突，文字的優美，藝術的精巧，實爲二十世紀文壇上的傑作。

南洋旅行漫記

少年中國學會叢書 梁紹文著 定價一元二角

中華民族向南方發展，係吾國近代史上一極可注目之事實。本書將南洋之歷史地理、僑胞之生活狀況，以及各國殖民政府待遇僑胞之情形、習俗、宗教、風俗、神話、一一詳紀之，並搜集各地之奇風異俗、古蹟、歷史地理文學等科者，亦不爲不多，凡治史地文學等科者必讀之必要。

中華書局出版

（甲293）

有正書局 上海

禮品與大廉價

◎難得之機會 快來選擇

▲舊歷十月十五日起十一月十五日止

▲外埠函購以發信之日起算

■歷代碑帖 ■中國名畫 ■堂幅屏聯 ■金石拓本 ■信箋信封 ■新舊小說 ■其他書籍

一律照碼六折

■廉價部■ 貨物表面稍有污損內容仍屬完好減售四折至一折不等尤爲便宜

印有目錄承索即寄

社說

一週國內大事紀要（公撰）

務民國史上開一新例。則段之就執政是也。段不僅由山來。而合奉與馮張入京。以後方面有化。不得不爭一外。着也段公四日就職之誓言。務鞏固共和。專揚民治。內謀更新。外崇國信。十六字爲臨時政府制。爲（一）執政總攬軍民統率海陸。（二）對外代表民國。（三）設國務員。（四）國務員分掌九部。（五）召集國務會議。（六）正式政府成立時失效。並宣布僅一月內召集各省區代表會議。制定國民會議規則。僅三月內成立。同時攝政內閣結束。由段任命外交唐紹儀。內務龔心湛。財政李思浩。陸軍吳光新。海軍林建章。司法章士釗。教育王九齡。農商楊庶堪。交通葉恭綽。秘書長梁鴻志。善後辦法如何。尚無所表見也。

爲此次政局變化轉捩之馮玉祥。忽以辭職[illegible]函吳佩孚。[illegible]同時下野外出求學。爲之[illegible]此兵禍將[illegible]可以謳世。如[illegible]環境[illegible]迫有[illegible]之必要耳[illegible]然撤兵。柄則[illegible]假手用兵之目的失。段得好手以進行和平之事業。不可謂非一時之機會。近者湖南陳炯明再起。方本仁有獨立說。亦足以擾亂一方。頗段有快刀斬亂麻之手腕。滿人民亂極思治之期。亦則三五共和。應非虛語。外人對於我國之政變。躍躍欲試。其干涉今公使團既於念八日覲[illegible]假承認臨時政府。惟遲來號稱傾向之人物不少。乞助外人之迹。在我國民會議有鄰邦表示不贊同之說。嗚呼。何國未亡。而舉事乃仰人鼻息也。

電報

段宅國務會議

二十九日上午十時、在段宅開第一次國務會議、段主席議案（一）參政院應否組織案、議決先成立法制院、以姚震爲院長、由院議訂參政院組織法（二）中央各機關應否改組案、決除府院外、餘暫仍舊、（本館二十九日北京電）

二十九日國務會議、決王文豹兼法次、龔心湛兼揚子江水道委員會會長、關賡麟用粵漢路督辦、黃贊熙隴海路督辦、陳策油信路督辦、林實同成路督辦、（本館二十九日北京電）

杜錫珪辭職、念九日國務會議決慰留、（本館二十九日北京電）

交部令、蔣尊禕爲電政司長、趙慶華爲航政司長、黃贊熙爲隴海路督辦、林實爲同成路督辦、朱我農爲北京交通大學校長、孫鴻哲爲唐山交通大學校長、凌鴻勛爲上海交通大學校長、徐朔爲路警教練所所長、（本館二十九日北京電）

葉恭綽就職後、下部令二十五道、更動部員、（本館二十九日北京電）

鄭洪年爲交通次長、已發表、（本館二十九日北京電）

唐紹儀表示不就外長、顏惠慶胡維德有望、（本館二十八日北京電）

王九齡辭教長、有林長民繼任說、（本館二十九日北京電）

李思浩未來京以前、將以莊景珂爲管部次長、（本館二十九日北京電）

稅務督辦擬曾毓雋、印花處改印花署、督辦擬徐謙、（本館二十九日北京電）

許世英孫科來京謁段、定三十日回津迎孫中山、（本館二十九日北京電）

擬設元老院或參政院、以院長一席、位置孫中山、（本館二十九日北京電）

警察總監、決任吳炳湘、吳因病、薦李壽重代、念九日李已就護理警察總監職、（本館二十九日北京電）

直省長虛懸、段決以楊以德繼任、（本館二十九日北京電）

馮玉祥再上辭呈、行蹤不定、聞曾由西山潛回西苑、（本館二十九日北京電）

十三師官佐、請以李進才回任師長、（本館二十九日北京電）

各省軍事消息

吳佩孚調宋大霈旅赴鄭州作戰、（本館二十九日漢口電）

奉軍準備在豐台大閱、以揚威武、（本館二十九日北京電）

二十六日胡景翼電段、痛詆武力及陰謀之罪惡、（本館二十九日北京電）

蔡成勳未離贛、二十七日通電、聲討方本仁、令各軍進攻吉安、南昌特別戒嚴、（本館二十八日漢口電）

蔡成勳電蕭耀南、贛南軍情吃急、請接濟、（本館二十八日漢口電）

豫軍旅長謁胡漢民、謂譚總司令昨接常德盛電、表示擁孫、準備歡迎北伐軍入贛、（本館二十九日香港電）

招聞各軍、開拔赴南雄、準備入贛、（本館二十九日香港電）

趙恒惕電蕭耀南、宜章二十七日由唐生智軍克復、程潛敗逃、（本館二十九日漢口電）

熊克武部川軍、由常德向醴州前進、聞唐榮陽又退出醴州、（本館二十九日漢口電）

熊克武湯子模之部下約五萬、既佔常德、將出沙市、蕭督因之已命在雲陽之湖北第三混成旅趕速南下、（東方二十八日漢口電）

近接電、程潛之部隊、於佔領湘境之宜章後、現正向衡州進迫、一面則北伐軍中孫總指揮朱鶴庚所率之湘軍、已出入於安遠、而開始向江西進發、又方聲濤已以張貞爲福建建國軍代理總司令、趨派至廈門、然張現已至該地、與陳國輝葉定國楊學良等、一同蹶起、驅逐周蔭人云、（東方二十八日廣州電）

陳國輝退永春、高義率部進攻、吳威由仙遊攻陳後路、陳退德化、一說永春德化均已克復、陳向大田逃竄、（本館二十九日福州電）

洪兆麟取消入閩、令所部改樹援粵軍旗幟、（本館二十九日香港電）

北江新豐連平發現大股大刀會匪、揚言攻韶關、大本營據報、林虎部由河源繞翁源、圖襲北江、（本館二十九日香港電）

劉震寰函胡漢民、爲陳天太緩頰、（本館二十九日香港電）

齊美牌香烟

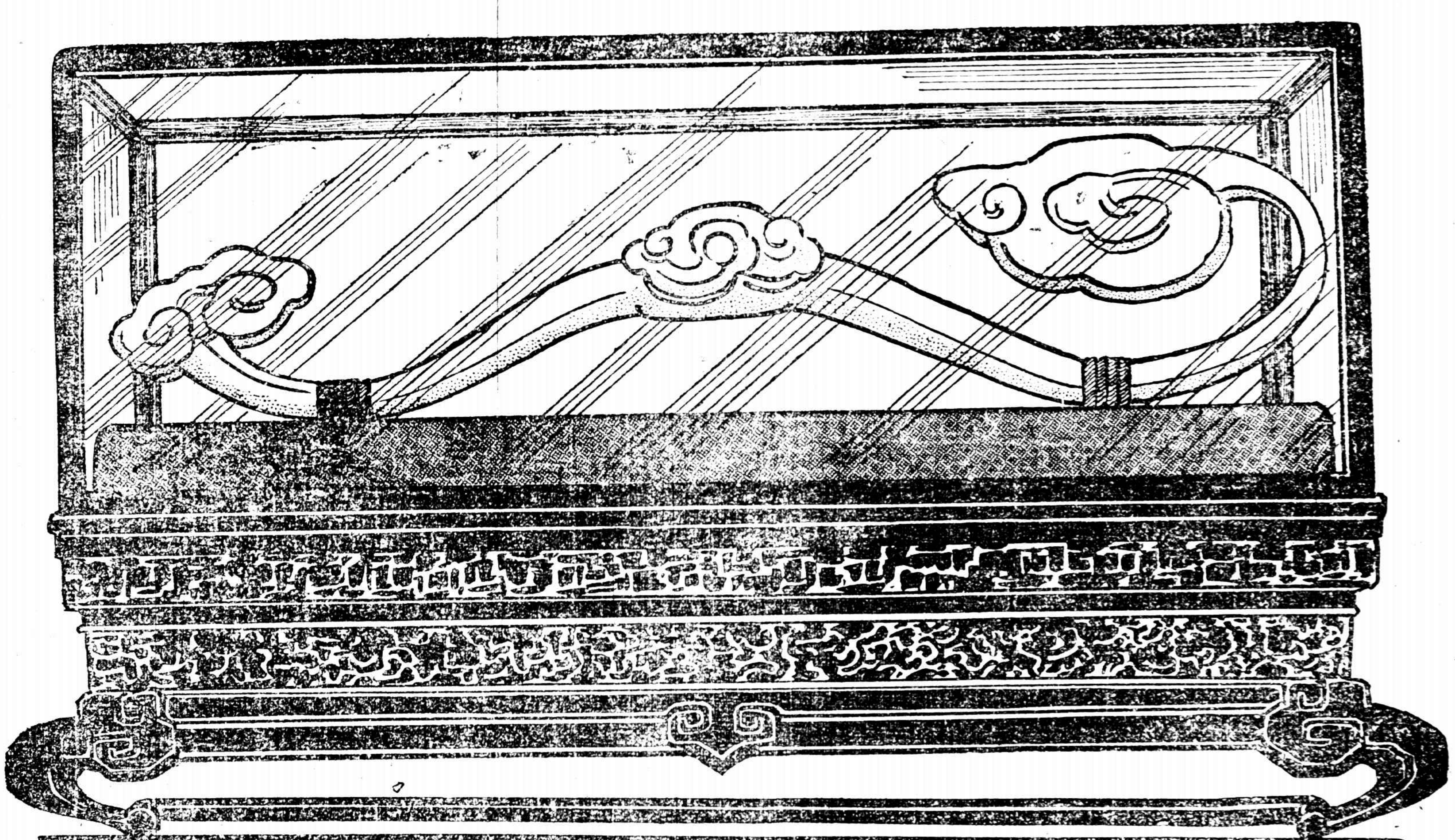

如意般般

請購如意美品

烟質上選

烟色燦爛

烟紙純潔

烟味超美

吸之萬事如意

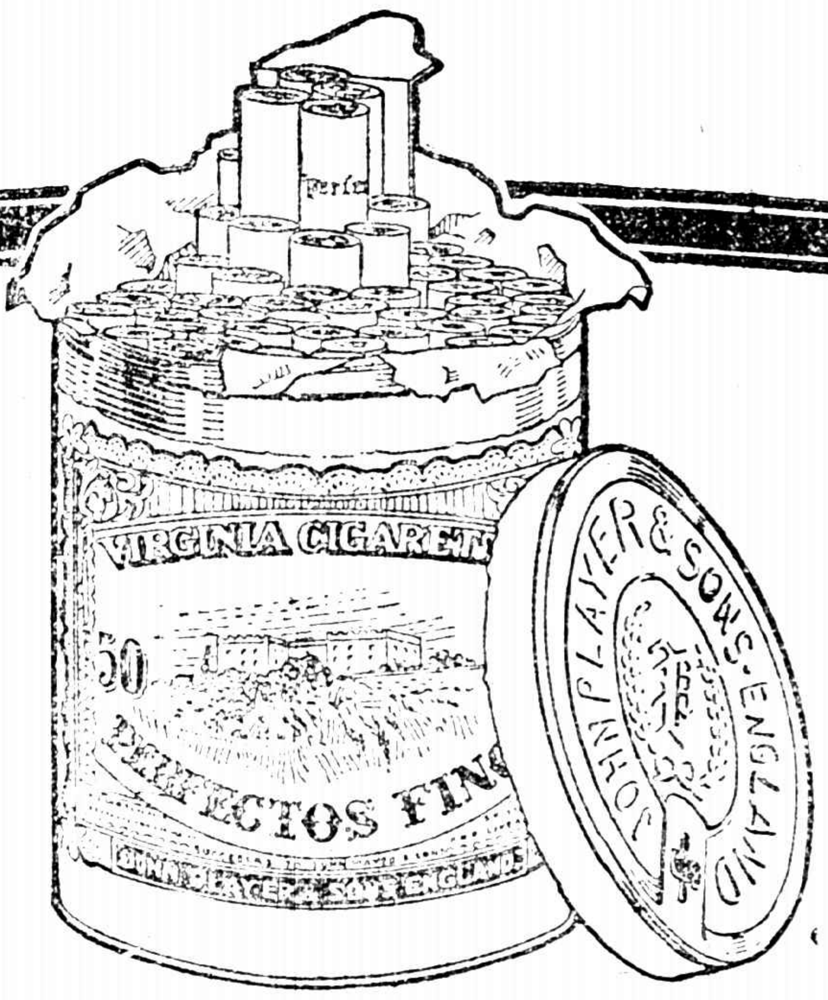

B.A.T.

冰廬撰意

CY-1

內外債之整理

使團謁段時、表示希望新政府從速清理外債、二十九日國務會議、決下令切實整理內外債、（本館二十九日北京電）

執政府向金城銀行貸欵五千元、以三千元供執政府開支、二千元交許世英充歡迎孫中山費、（本館二十九日北京電）

湖北省議會二十八日開會、決電各縣勿購省庫券、（本館二十九日漢口電）

古應芬以收稅機關不統一、向胡漢民辭職、胡挽留、（本館二十九日香港電）

任命王揖唐為皖省長

二十八日令、馬聯甲免本兼各職、安徽督理裁撤、任王揖唐為安徽省長兼督辦軍務善後事宜、但王電段請辭、聞因皖軍將領多擁倪道烺、（本館二十九日北京電）

令任倪道烺為鳳陽關監督、（本館二十九日北京電）

清室優待條件問題

清室優待條件問題、遺老派請恢復、新派力爭、暗潮甚烈、段擬俟中山來京取決、（本館二十九日北京電）

北大一部分宣言反對恢復清室優待條件、（本館二十九日北京電）

溥儀派載洵訪段、懇恢復優待條件、段允維持、並派陰昌代表向溥儀道歉、（本館二十九日北京電）

清室以封閉頤和園、違背優待條件、具函質問、（本館二十九日北京電）

清季遺老、聯名呈段、請維持清室優待條件、保全國信、維繫蒙藏、（本館二十九日北京電）

段命清室善後委員會停止進行、李石曾張繼謁段、爭辯甚力、段以清室優待條件改變、恐蒙藏生心、更難使之內向、仍擬維持、（本館二十九日北京電）

段命李石曾勿再過問清室善後事、紹英耆齡亦退還善後委員會委任狀、（本館二十九日北京電）

英埃交涉又起一波

▲駐埃英軍一部叛變

路透二十八日開羅電、駐埃及英軍第十一旅之一中隊、今日叛變、衝入陸軍醫院、殺死英醫士二人、英兵對叛兵轟擊、叛兵死傷不少、

二十八日開羅電、埃及兵變詳情尚未悉、惟知第十一旅任八月間即有不穩氣象、今日埃及學生在阿拉薩大學開大會、但無意外舉動、今晨英步兵騎兵在開羅巡邏、並以飛機在空中偵察、埃及各大鎮現皆安靖、今日被捕者有議員五人、亞歷山大里亞學生領袖一人、及農部某員等、餘者皆係革命學生、聞閣員三人聲言如昨日被拘之重要三埃人不即送交埃政府、則彼等辭職、英當道當即依允之、閣潮乃息、

二十八日開羅電、蘇丹電報交通中斷、由開羅開行之火車任哈爾夫與蘇丹輪船聯接者、今夜停駛、迦通未有續報傳來、

二十八日開羅電、英軍當道現以無線電亦迦通通信、兵變情形未甚明晰、但知時局不吃緊耳、

二十八日開羅電、埃及軍隊之駐開羅者、現無擾亂情事、叛變者僅以蘇丹第十一旅之二百人為限、該旅餘衆則助剿叛兵、英軍今夜可抵蘇丹港、開羅與蘇丹間之電線在何處被割斷、現尚未悉、迦通時尚未有恐慌理由、開羅學生已發出宣言書反對埃及現政府、並主張不合作政策、

二十八日巴黎電、埃及致各國國會之抗議文、今日已送達衆院外交委員會、宣讀後、即發於文牘室、不加討論、蓋已擱置之矣、

第二鴉片會議又成僵局

路透二十八日日內瓦電、第二鴉片會議今日討論時、美代表與印代表舌戰四小時、會議又成僵局、印代表康湘爾氏與緬甸代表克萊頓氏對於大會、受理美國提議之權能頗多爭論、美代表波特氏謂美國提議大都根據海牙公約之規定、印代表稱如會議不以已商定之議程為限、則會議之總綫、縱非不可能、亦屬甚難、美國白倫特立欵指印代表康湘爾之爭議為紓循理、不公允、且莫可忍受、會議乃展至星期一日、

蘇俄答覆英國牒文

路透二十八日倫敦電、莫斯科二十八日電、俄政府對於英國十一月二十一日英牒、稱英政府未便咨請國會批准英俄條約、現已覆牒、謂英政府此種決議、如引起兩國內不滿足之情感、則俄國不負責任云、

二十八日倫敦電、俄國答覆關於齊諾維夫函件之英牒、謂俄國請以公正人調查齊函之真偽、乃英政府不從其請、竟以毫無佐證之控告、指齊函為真確、俄國極公訐異、此種無根據之言、俄國不能容納、須知蘇俄在政治上與行政上完全獨立、與國際共產黨毫無關係、英國奈何辨國際共產黨與蘇俄政府如何關係之空言、以圖規避俄國所請提交公斷之辦法、此事欲得公正之解決、則唯一方法厥在公斷而已、覆文為嘛柯夫簽字、求將到莫斯科之英工黨代表一致痛斥齊函係偽造云、

土政府之行政方針

路透二十八日君士坦丁電、總理斐特貝氏在國會宣布新政府行政方針、略謂新政府決計以大軍屯駐、以保安寧、並擬育軍備政府照前各項契約、新政府現擬待摩蘇爾問題待國際聯盟之公允辦法、並謂此事乃英土恢復故交之惟一障礙云云、國會後一致通過信任新政府案、

美國共和黨參議員之決案

路透二十八日華盛頓電、共和黨參議員大會通過決議案、主張排斥候選總統拉福萊特氏及贊助拉氏之三人、即參議員棠特氏、佛萊齊氏、白羅克哈特氏三人出黨、並擯棄諸氏於參議院共和黨節制、

公電

張福來等通電　各報館均鑒、大局紛亂、政府中輟、甚浦已經糜爛、業於元日通電保境安民在案、不意胡師孫旅、聯合南軍、衝向我豫北防線猛力攻擊、福來等為保衛地方計、不得不施以正當防範、已派隊分途抵禦、惟釁由彼開、忍心塗炭、福來等始終以保境安民為宗旨、故尚不得已、督率所部、力維地方、謹電陳、統乞明教、張福來、前敵總司令師長寇英傑、前敵總指揮代理師長王為蔚、師長馬燦林叩迥

南昌蔡成勳來電　各報館公鑒、迭據報稱贛南鎮守使方本仁、假借防地、鼓衆興師、圖北竄省城、擅逐防軍、[illegible]、語皆悖謬、旋據本省各將領電、以方本仁犯上作亂、逆跡昭著、環請討伐、以彰國紀、並據該宣言書續加辨駁、通電全國、是非自有公論、成勳無庸贅詞、茲念成勳治贛以來、素於方本仁器重、[illegible]、按期照發、並另撥出境給養費、暨隨時協濟軍費、前後實領、已達數百萬元、乃三次入粵、均潰敗退、未奉令准、遽行回師、最後圖報風爆、以失機師令前旅長高鳳梧一人、擅自撤換、激成三旅之變、其每次喪師退贛、甚路兵購械、不待請求、力為補充、乃復擁兵自衛、無日不藉赴援為名、多方要挾、而至今尚未出贛南一步、對於友軍之不肯附己者、動輒假路逼迫、樊鍾秀之事變、前亦方本仁陰謀操縱、激之使然、本年樊部回擾贛南、則電省請援、暗則派員勾結、用意何在、不言可喻、他如九三兩旅先後團長出缺、經成勳遴員呈請接充、方本仁則就近安置私黨、兩次拒絕、不令該員到差、迨方本仁游擢令職、鎮守使遺缺、奉令以馮紹閔繼任、又復嗾使所部、通電反對、並有謂閉拒絕之舉、似此弁髦命令、違抗長官、居心尤不可問、又如贛南鎮道同城、方本仁以前道尹陳贊、非其同黨、遇事排擠、甚且誣以行賄、幾興大獄、成勳曾係子虛、為顧全其體面、由為調解、而方本仁來電、一味負氣、猶有不遜之言、其贛南道屬縣缺稅局、以及中央直轄徵收機關、無不處處干涉、跡其平日跋扈情形、本屬早為裁撤、惟念援粵之舉、本屬中央大計、當此四方多難、正賴共濟危舟、是以委曲求全、遇事優容、不與計較、初不料其頑梗不悟、竟有犯上作亂之行為、成勳聞信之初、猶以為方本仁對於逆萬布防、或有誤會、經即專電剴切曉諭、並令逆萬旅剋日撤退、冀消疑慮、強忍無形、乃省軍已實行撤退、而叛軍反節節進逼、刻已逼抵吉安附近、實係釁自彼開、成勳為整飭紀綱、維持地方起見、飭令該軍隊、在吉安一帶、予以相當之防禦、不敢再示姑息、貽禍地方、至倡亂之由、皆方本仁一人主使、其餘脅從官兵、自拔來歸、概予深究、值茲國是未定、況因此影響長江、妨害大局、則允罪有攸歸矣、通電布聞、諸希亮察、蔡成勳沁、（二十七）

要聞

[illegible]揚[illegible]地方自治協進會電　時報館、國民會議本會理應有列席權、除電呈段執政外、盼吾同仁待會、急起力爭、灌揚[illegible]區地方自治協進會、

段合肥就職前之準備

▲討論組織大綱　▲官制仍舊不改　▲就職後之三道重要命令

段合肥定於二十四日就執政之職、二十二晚及二十三日之段宅會議、大約均係務此、其中最關重要者、當然為執政組織大綱、聞在津時已經數次易稿、二十三晨由段自撰、先擬授意鄭士琦、許世英章士釗陳宦等、囑其共同修正、復將張瑞璣等均名發出、至執政下之官制、其先有主分為軍務院政務院、每院各設若干部者、有主各部直接隸屬於執政、每部置總長一人、一分部、一不管部、係出席國務會議者、二說中以後說贊成者多、已決定矣、嗣以有人提議、臨時執政不過過渡期間之一種組織、不必多所變更、所有新制何妨俟他日行之、遂又決一切仍沿舊制、此段在津臨行時之一段經過情形也、聞二十三日會議已贊成此種辦法、聞段及多數名流、對於法統兩字將如何處置頗費斟酌、因多數名流均主張不居法統之名、以免各方面之疑惑、但同時則仍行徹底改造之實、以肅清政治上之歷來積弊、故維持法統一說、在二十三日遂復成為頗有勢力之一說、因而段就職之形式與夫攝政之國務院將以何法移交政權等等、遂擬電[illegible]以斟酌、惟某有力者、則謂夜長夢多、遷就法統與事實既有所難能、則不如逕棄其一、竟以革命詔天下、號平旦之清氣、以謀政治之革新、衆聞其說、亦頗以為然、於是段遂決計以革新的行動、就臨時執政之職、而將法統等問題、留待未來國民會議元老會議之議題云、就職時之儀注、決定由公府禮官指揮總衛三廳酌派儀員、到場照同各項儀節、[illegible]員、均着禮服[illegible]、其秩序大致為（一）執政到、（二）奏國樂、（三）[illegible]、（四）兩國旗行禮、（五）各員向執政行禮、（六）執政[illegible]、已於前晚將一切什物、整遷、軍務廳於二十二日將政府已由公府撥遷物件、計椅桌暖爐等項、有三千餘件、至二十二日下午六時、大致遷竣、由國務院撥移、與公府撥移司辦人員、其同支配、執政辦公處在陸軍部、[illegible]室、左[illegible]長室、右為軍學長室、其下為閣員休息室、其後為[illegible]報告、分設在東西客樓、陸部大門、高懸彩牌、綴以電燈、光彩煇煌、警衛司令部派出一部分及警察署特別加崗、段在津携來之衛隊、府外由警衛司令部[illegible]、段氏本月二十四日即由吉兆胡同遷至海軍部、接近執政府、以便辦公、執政就職之通電已擬就、大意與馮電相同、惟詞句略有修正、就職時間為念四日上午十時、就職後、當有三道重要命令發表、大要如下、

（一）公布中華民國臨時政府制、為臨時執政時期之根本方令、（二）一切官以此為根據、其效力等於約法憲法、（二）宣布內外一切法律條約契約等、與臨時政府制不抵觸者、皆承認其有效、以釋內外之疑慮、（三）宣布凡不與臨時執政抵觸之官制及官吏人員、皆照常供職、

奉兵南下之傳聞

中外通訊社云、昨據紅會電訊、（一）魯鄭已與張宗昌妥協、張部一旅二營、已於二十八晨由津到濟南、旦夕達徐州、（二）陳調元於夜抵徐、張宣言武裝調停、不爭地盤云云、

馮玉祥意態消極之原因

此次馮玉祥班師入京、推倒直系之台、自其與方面言之、實屬勁旅卓著、然馮之班師計劃、事前各方實力派均已由來、奉軍蒸係、力爲暗中稱助之苦、若僅恐局外人之不遑原探、此或人情之常、然亦可見各方實力派之急於邀功也、至關外之某鉅公、竟役最後攻陷灤州、使吳佩孚潰敗走、其功自不在馮班師之下、況其犧牲之鉅、實力之厚、對於時局、自有一言九鼎之重、馮玉祥處總司令之崇高、政治上關係、均須首當其衝、天津會議、馮棄其去馮與張之間、其中殆有不可告人之苦痛、且自班師以來、馮對於國事形勢、極力擴充所部、相傳已有十數旅之衆、當此時局紛歧、財源竭蹶之時、亦殊難善其後、又社會方面年來對軍閥信用已等於零、視軍閥間之戰勝攻取、毫無曲直是非之可言、故此次班師力倡和平、然社會之信甚少、甚者因見馮正昔之關係、頗以信義為言、屯兵[illegible]之言、加之今日軍閥殊覺多事、然於馮精神上亦不能[illegible]其思無影響、坐此諸因、馮之意態、不得不趨於消極、近日外間相傳辭職下野之說、決非無因而至也、

馮於二十三日上午九時、復在旃檀寺總司令部內、召集[illegible]參謀長劉菊村暨衛隊長蔣鴻遇旅長鹿鍾麟張之江劉郁芬孫良臣等九人、開軍事會議、首由馮總司令發言、略謂此次回兵京師、主張和平、幸各方贊助、完全達到目的、段執政即已就職、國事主持有人、玉祥早有俟達到目的後、即行解除兵柄之宣言、現在玉祥求去之良機、所有軍隊、請各主管之師旅長妥為統馭、接受隸屬陸軍部、並完全之國軍、以打破軍閥私有軍隊培植勢力之惡習、為國之日進、其事有期、請各位以國家為重、提多從國家大勢、團結實力、聞王祥私更所請不能云云、當命秘書長陳發與長[illegible]文及通電稿、即日拍發云、

王揖唐取消安福部之宣言

（天津）王揖唐致函、安福部諸君公鑒、近者過去之國會劍政、一時惝恍、屬當昭蘇之餘、敢同凝結之團、凡我同儕、均同斯旨、即自本日起、宣告安福俱樂部正式取消、此後除舊布新、別尋途徑、深維匹夫有責之義、僅有吾人自効之途、善乎段合肥臨電有云、非有徹底改革之決心、焉得民國本來之面目、昭昭之語、昭若日星、諸本仁言、兼申袖愫、郭/君子、亦共圖之、王揖唐敬、

臨時執政命令

十一月二十八日臨時執政令、特任財政總長李思浩兼鹽務署督辦、此令、財政整理會副會長張志潭准免本職、此令、派丁士源為財政整理會會長、此令、陸軍次長王坦、着即免職、此令、任命張景瑰為陸軍次長、此令、據陸軍檢閱使馮玉祥、游學歐美、俾遂素願等語、此次該使維持京畿秩序、軍民翕服、功在國家、現在大局粗安、豈容高蹈、尚其勉盡職責、共濟時艱、所請開去本兼各職之處、應毋庸議、此令、

進行中之國會非常會議

▲段允考慮後再與代表定期會見　▲非常會議之組織大綱草案　▲現將出席議員北來

不參加賄選議員擬在國會非常會議、推舉代表六八人、往謁段雨諸人、已誌昨報、茲續聞所推定之王家襄彭養光范熙壬盧元弼韓玉宸褚輔成黃序鵷等約定念三日上午十時齊赴東四三條段宅謁見、適王等到時、段適他往、未獲晤面、遂並往東四三條段宅謁見、當由段派總招待許世英代表接談、王對許云、同人來意、當此政變之際、非有一民意機關、不足以維持一切、並要求臨時政府與國民會議之組織法、希望由國會非常會議制定、縱或不能、亦須先予通過、庶政府一切行動、尚有軌範、請合肥表示意見、許答云、合肥對國會非常會議辦法、毫無成見、但須俟明後日王揖唐姚震之諸人到京、先為一度之考慮、再與代表定期見面、協商一切、王等遂興辭而出、該派議員念三日又在太平湖繼續開談話會、由韓玉宸童杭時等報告接洽情形、並決發電津滬兩處催促各議員來京、聞滬電由褚輔成轉、津電由湯漪轉、大約數日內均可前來、念三晚黃雲鵬吳淵張善與范熙壬黃序鵷童杭時等復有非常會議組織大綱草案之提出、錄其條文如下、

國會非常會議組織大綱草案

第一條　本會議由反對賄選之國會議員組織之、

第二條　本會議制定臨時政府法律並議決臨時政府交議及人民請願事件、

第三條　本會議非有十四省以上之議員列席不得開議、蒙古西藏青海華僑各選舉區以省論、

第四條　本會議之議事、以列席議員過半數決之、

第五條　本會議設行政委員執行一切事務、由各省議員互選一人充之、

第六條　本會議開會之主席、由行政委員依次充任、

第七條　本會議得設各委員會、

第八條　本會議設秘書廳承行政委員會之命令辦理事務、

第九條　本會議在正式代表民意機關完全成立時為止、

第十條　本大綱有議員四十人以上之連署、得提議修正、以列席議員三分之二以上議決之、

第十一條　本大綱自議決宣布日施行、

提出者、黃雲鵬、吳淵、張善與、范熙壬、黃序鵷、童杭時、

各國將勸告尊重條約之外訊

字林西報十九日北京通信云、關於各國將合[illegible]照會中國勸告尊重外國條約事件、現歐洲各國諸臨有進步、尚無具體決定、但聞俟北京有穩固之政府後、該牒將即提出、此牒據倫敦法國所述出、因法國中國欲仿效俄約、巴黎一般意見、亦僉謂此時各國向中國要求担保尊重條約之時機已至、反之其他各國則不欲於此時為如此表示、日人方面以為時期尚早、東京政府更不贊同採如此之態度、英國方面就最近報紙所載、似新政府對外採取穩健政策之傾向、惟以迄新政府成立、並未有何表示、英政府意向與美略同、均不贊同取干涉形式、在現今情形之下、該項政策、不過由一二通牒表示、華人早不甚留意、北京一般人之意、以為對於此牒論措詞如何強硬、不至影響時局云云、

列強謀共管中國鐵路

▲美國首先提出……北法絕對贊成

外交界消息、駐華公使團緣致電外部、電之內容、係報告美、法、日、比四國駐英大使、及英政府外交當局、對於中國時局、在倫敦會議非正式之協商、美國對於中國鐵路問題、首先提出共管之方法、因英美法日比五國、對於中國、皆為債權國、而五國投資於中國之鐵路為尤多、如京奉、京漢、滬杭、滬寧、滬甬、隴海等路、莫不有彼等鉅額資本、即可藉口於保護各路之債權關係、派兵駐紮路站、對於各路、且不許遊戲任何一方之軍隊、及不許任何一方拆毀路軌、俾可保各國債權、而中國之內政、即默移於各債權國勢力範圍之下、美國提出上項建議後、比法兩國皆絕對贊同云、

李景林不就直督長之近情

李景林迭日因對南軍事、與張作霖及各軍長著著籌議、異常忙碌、對於已就之軍民兩長職務、均已無暇顧及、數日來、迭未進署辦公、兩署各上級職員、皆已隨王承斌連帶辭職、尚均未委派替人、以致兩署政務、都已停頓、除署內總務及門崗衛有數人外、其他人員照常到署者殊不多觀、試觀該署東轅門外、僅有衛兵二三人、其西轅門外、並一二衛兵而亦無之、即可見其蕭條冷落之一斑矣、各法團以該署為全省行政最高領袖機關、為一省政令所從出、當此兵燹善後萬端待理之秋、豈可一日無人負責、連日討論結果、仍一致敦促李景林氏迅為就職視事、勿再謙讓、雖李氏以軍務重要、決請稍俟以諸長代理、乃各氏以種種困難、堅決否允、展轉遲延、瞬屆一週、此項問題、迄未解決、以至百政擱淺、人心不定、近聞各方以長此以往、殊非直省之福、為全局救濟起見、擬請以直省省長暫由[illegible]長于振宗暫行兼代省長之職、以維省政云、又李景林就保安司令職後、乃又通電各法團、堅絕辭省長之職、茲將其通電原文披露於下、

直隸省議會教育會農會天津總商會律師公會公鑒、景林昨承各法團推舉之盛意、以鎮威軍第二軍軍長名義、暫將直隸保安司令及省長兩篆、[illegible]行接受、原所以慰各法團懇切之期許、不能不與諸君子有此一晤、景林本一武夫、對於政治素乏經驗、前此迭經辭職、並請另舉賢能、救民水火、乃不蒙諒解、詳以大義相責、景林何心、苟有可以為桑梓謀幸福者、敢不勉徇衆請、惟思之再四、行政事宜、千端萬緒、決非戎馬倥傯之中、所能措置裕如、所以昨與諸君子接晤之後、即將督理及省長兩印、仍交揭齊務處長以總收存、一俟中央政府正式成立、對於直省軍民長官、當自有命令解決、抑法團或俟中央核定、或另舉賢能、一聽諸君子自為主持、景林身為軍人、上有長官、下有部屬、祇應服從命令、去就焉容自主、況宇內多故、大逆未除、枕戈不暇、遑言從政、數日以來、因之謠諑四起、空谷來風、既無益於景林、且無補於直省、於公於私、兩無所利、惟有申明本衷、再電縷辭、如不蒙見諒、復相敦迫、則愛我者實以誤我矣、以後關於此項文電、恕不作覆、區區之忱、尚希亮察、李景林叩東、

戰禍又開之河南

▲直豫交界雙方開火

開封快訊、旬餘以來、豫省紳民、組織弭兵會、集議和平辦法、阜阜十餘日、而其結果仍不免於戰禍重開、大局之不幸、寧豫人之大不幸也、雙方備戰、早已着手、而開火之謠、則始於本月二十日、其初則因吳佩孚十九日過鄭赴洛、兩河之空氣為之一變、二十日張福來由鄭赴彰德布防、戰事之謠傳又為之一緊、然當時猶冀其不致遽爾開火也、不意自二十一日至今、雙方開火之說、愈傳愈真、據吾人所聞者、則為二十四日王為蔚部與胡師第二師高標[illegible]部、約於二十一日在邯鄲（直境）與胡師[illegible]、為得手、又聞二十二日兩軍於豐樂鎮交綏、勝負未悉、日前（二十三）又聞某師有退彰德說、又有鄂軍寇師（即寇旅）率勁旅助戰等說、聞雙方雖經開戰、並不甚烈、胡軍並未猛攻、豫軍亦係取守勢、外間謠傳如何如何、皆非事實、官場方面雖傳段馮等有電、令雙方停戰、聽候解決、且有已派津方要名人、赴洛勸吳改變態度、不可再作孤注、吳在洛對謁見者言、[illegible]國與合肥一致、但不承認馮氏有號令全國之地位云云、故雖戰端已開、而豫人猶有一線和平之望、在法等處之當道、均已遷往一空、弭兵會所推之代表數人、因雙方開火、未能通過戰線、聞已退回、所最可憐者、莫如河南之人民、自檢閱開戰之初、以至於今、索款遞借之員、不絕於道、每縣多者在百萬以上、（如鄭州、武安、泌陽衛輝、）少者總不下三四十萬元、平均以每縣五十萬元計之、全境至少在五千萬元以上、豫人莫敢有怨言、（以正式發表者為限）且吳使由煙台登岸、豫人拒之、過蘇蘇人婉詞拒絕、由寧赴鄂、鄂人亦通電拒之、及到河南、豫人無論官紳、均一致歡迎、絕不因其失敗、而改變態度、豫人對於吳使、可謂愛護備至、若再因此而令豫境發生戰禍、實非豫人愛吳應得之報酬、故現在豫人仍希望吳撤卻護憲政府主張、將來豫局由豫人解決、不過豫省人才缺乏、四顧茫茫、無人能勝此艱鉅耳、近聞張福來赴彰德布防、吳令李濟臣赴焦作布防、（焦作與山西境甚近、謠傳晉軍在豫境將有異動）彰德一面則由寇馬王陳等指揮、以此證之、豫北方面縱有衝突、必不甚烈、否則張氏決不至由北而東、置戰事於不顧也、又聞開封方面紳商各界、為自衛計、已開會數次、將組織弭兵會、或保安會之團體、宗旨在維持開封治安、絕不干預他事、如能實現、人心當為之稍安云、

開封續訊云、數日來即聞直豫交界、雙方開火、其詳細情形、當局禁止傳播、窺其意似豫當局頗有傾向和平、不願以戰釁已開之消息、使世人共知者、其實此等消息、豈能終秘、據記者所得最確之消息、胡軍之派兵攻豫、實決定於護憲電拍出以後、十九日吳使到鄭赴洛、二十日張福來赴彰德布防、而胡軍之李虎臣旅長已率所部、進抵邯鄲、張翊廷調豫鄂各軍赴豫境極北處迎敵、胡軍之正領袖、即李虎臣、豫鄂聯軍之總指揮為寇英傑、豫鄂聯軍、確取守勢、於二十一日將彰德以北豐樂鎮附近之京漢路綫河大橋拆斷、扼河為守、阻李旅之前進、所有鄭州新鄉各處之各軍、如馬燦林部、王為蔚部、陳文釗部、均開赴前線、受寇英傑之指揮、聯軍總司令部即設豐樂鎮、胡軍之李旅則在磁州之雙廟、雙方隔河相持、時以大砲對射、未能作交手戰、惟陰歷二十五日夜間、李派兵兩營偷渡漳水、謀劫聯軍之營、被寇馬等偵覺、四面設伏、俟其偷渡將竟、突行包圍、大肆攻擊、胡軍死者三百餘人、餘多泅水而逃、聯軍竟獲勝利、軍心為之一振、此外並無激烈之戰事、所以然者因胡軍大隊並未開到豫境、祇取守勢、並無進攻之意、雙方僅取嚴防、持不下之形勢耳、今年聞段在京有電、飭兩軍各嚴防、

張福來李濟臣已轉電寇總指揮立即退兵、停止戰事、但阻其南渡而已、李旅已聲言停戰、一片懸案、忽然露出一線曙光、此訊果確、豫人當竟免於兵燹浩劫矣、故此訊一到開封、市面頓呈活潑之象、人人均暫舒其愁眉、但尚慮其不確耳、

又聞安陽連日大兵雲集、知事營雲程辦兵差、每日需饑八萬斤、其他稱是、極為忙碌云、

京訊云、胡景翼於二十二日下午會晤馮玉祥、約談兩小時之久、旋即見段、約談小一時許、遂回化石橋辦公處、於夜十二時至車站、在西站食堂用飯畢、昨晨二時、即開專車南下、當未啓行起、曾致保定孫岳電話、請其在保定車站一談、因胡急於南下抵順、指揮軍事、故在保定不願停留也、此次胡南下所帶之隊伍、除李乾三、李虎臣兩旅外、尚有馮玉祥兩旅、孫岳一旅、及綏遠鄧馬兩旅馬隊、省歸指揮、逕通州尚未開往之隊伍、總數不下十萬、張作霖並送胡軍子彈軍品甚夥、

又據軍界方面消息、陝軍李旅、已在磁州與吳佩孚軍隊相遇、正式接觸、陝軍為李雲溪、崔式卿等團、吳軍為豫北鎮守使馬燦林一旅、二十四師王為蔚一旅、豫軍李有勝郭振才各獨立團、經陝軍突擊、吳軍由漳河北岸退卻彰德、聞陝軍擊斃吳軍營長連長各一員、排長五員、兵士百餘名、俘獲官兵二百餘名、計獲槍枝三百餘支、陝軍乘勝涉水追擊、已過漳河南岸云、

◎內部分裂之安徽
▲行政之不能統一
▲督理省長兩問題

安慶通信云、王普蒞省、已旬日矣、一切用人行政、均仍舊貫、有以皖省政治諸問題、請予解決者、王氏皆以暫行維持治安為辭、不知者咸謂王普頗有自知之明、其實王氏、何嘗不思趁此發號施令、總攬全省軍民兩政之大權、無如時與願違、尚不能隨心所欲也、當王氏蒞省之初、李傳業之通電上、即有譏諷之詞、謂某以巧取豪奪為可鄙、表面上雖指他人、此種影射語、王氏豈有不知之理、現在蚌埠方面、固以高世讀為總司令、前者段合肥之通電、令其維持皖北之治安、獨王普之電文則云、皖南治安、應負維持之責、似此畫疆而守、大有各不相犯之勢、皖北各縣、業經蚌埠總司令部、通電令飭將本年徵收丁漕正雜各稅、一律解蚌、以濟軍需、皖北知事、經高總司令啟發者頗多、均惟命是聽、否則處於勢力範圍之下、亦不敢有所違抗、王普雖於接印之後、通令全省各縣、照常辦事、惟實力祇能達到皖南各縣、皖中亦祇有半數、其合肥等縣、則又受節制於倪倚業夏永倫兩人、李夏為國民軍第四軍正副司令、皖北各縣知事、對於王普、僅有官樣文章諸例行公事而已、還有劉亮宸之一部分、號稱國民軍第五軍、因其所屬之軍隊、皆係大刀會匪、蚌埠國民軍總部、未允加入、劉已受創於舒城、退知之時、竟將該縣南門外房屋、焚燬多家、更為民意所不容、悔街燬路於合肥一帶、此皖省內部、自蚌埠獨立後、演成四分五裂之情形也、

王普接印之後、雖有通電致各省軍民長官、報告就任日期、聞迄今多日、僅接蘇齊浙吳鄂蕭之賀電、其他各省、均未聞有賀電到皖也、由此即足覘王普之地位問題、恐無異除之希望矣、最近紛傳皖督一席、段合肥已決定以鄭士琦調任、即或非鄭、王普固無望、而高世讀倪倚業諸人、亦為事實上所不許、蓋恐激起糾紛、皖局更無安寧之日、然皖人有督理之資望、實較他省為多、人選問題、亦不難辦也、至於省長一席、據蚌方所傳、決定為倪道烺、皖垣各公團、前日在省農會開會、特將六二學潮姜案提出討論、有日通電、即預為之備、蕪湖姜案後援會、暨教育各團體、即前發倪道烺為姜案罪魁、通電旅外各同鄉、並催江西法院偵案訊究、此即防止倪道烺之運動也、皖人之所希望者、當然為許世英、但是許氏將有閣員之位置、亦決不作再長鄉邦之想、聞說京津同鄉、有人提議、以王達李國筠兩人自擬相當、王達近年來辦理安徽官礦、竭力從事、成績甚優、以才具論、尚為許世英之所不及也、李國筠曾任廣東巡按、尚有清廉之名、此乃輿論上之所希望、以予度之、王李兩人、無論擇誰、皖人諒不致有甚反響也、

◎浙議會議事記

浙江省議會、二十八日下午一時、開第十四次大會、由沈議長主席宣讀議程十二條、首議(一)省城三倉辦理民十三年度臨時歲出入預算書、委員章學謙說明旨趣、將文盛韶請付審查、林茂修云、本案應由議長指定審查員從事審查、議長云、前次大會解決、在未改選以前、仍由各股審查員、繼續担任、本案應付財政股審查、眾無異議、次議(二)公立農業專門學校十三年度歲出入預算書、委員富光年說明旨趣、盧鍾賢列舉各點、請審查會注意、林茂修云聞該校長不在校、如何望其整頓、王一之請付審查眾無異議、遂付財政股審查、次議(三)省會工程局十三年度經臨費預算書並暫行章程、委員盧孔懷說明旨趣、張佩蘐表示贊成、惟應修改標題、即將省會工程局改名市政局並設工商業改進社、又將電燈收回市有、張韜云、改為市政局、極贊成、對於西湖工程事宜、另設分局辦理、盧鍾賢云、工務處及西湖工程局經過之情形、可否由委員約略報告、當由委員盧孔懷說明一切、盧鍾賢云、本案應分三點討論、(一)兩機關應否歸併、(二)預算案是否重在工程、抑重於人的支配、(三)章程對於工程一項並無重要之規定、許紹諤謂從前省會工程局經過歷史、主張付法律財政二股聯合審查、鄭邁云、二股審查手續太繁、應付特務審查、顧紹鈞主張特務審查員由議長指定二十一人、眾贊成、議長遂指定林茂修等二十一人為特務審查員、次議(四)武林鐵工廠[illegible]論、付財政股審查、次議(五)省立女子蠶業講習所擬請各縣增送學生並展長學年案、委員盧錫球說明旨趣、亦付財政股審查、次議(六)撥還新昌縣繭捐附加稅案、委員沈作則說明旨趣、丁仁云、省稅可隨便撥歸縣作預算收入必須根本動搖、林茂修云、各縣情形相同、不能特民窮財盡四字要求豁還省稅、蔣玉麟稱文主張本案打消、遂否決、次議(七)追加籌備自治十三年度經費預算案、委員朱壯濤說明旨趣、林茂修云、省自治預算案、本會絲毫未減、何以又須增加、即職員薪水、竟相差一倍之鉅、蔣玉麟云、原案追加預算並無多大理由似太誇張應行打消、張韜云、追加七千餘元、本席主張維持、許祖謙云、省決會議到此地步實已可憐且多數已用去、亦不必審此區區、顧紹鈞主持審查、盧鍾賢蔣玉麟皆以省款支用絲毫均須審查、反對區區此數毋庸審查、議長欲付表決、因人數不足法定、宣告延會、

◎南京短簡

◎蘇省長今日早晨乘汽車至下關花園飯店、會晤由滬來寧之十師周某、晤商要公、

◎教育廳長昨晉見韓省長、會商維持教育經費辦法、

◎捲菸稅[illegible]、與教育界籌商帶徵捲菸稅、

◎代表江蘇交涉員[illegible]、致南京駐寧日領林竹賢次郎、以後應行撥發經費之手續、

◎鎮江警察廳長劉志正、海州漁業試驗場場長王文泰、均因公來寧、

◎財政廳委任縣知事王瑜、赴蘇州調查各稅所收數情形、是本縣赴如臯催征牙稅、

◎江寧捐務局、因省垣各馬車行、多有不遵章繳納車捐情事、殊與收入有礙、現特擬訂取締章程、轉呈整頓、

◎崇明縣師營、呈控縣署緣屬陸濟舟、吸食鴉片、韓省長令縣知事查辦、

◎泰興鹽酒各業、不願銷兌換券、韓省長諭令縣知事剴切勸導、

◎靖江省民工廠廠長黃紹治、擬領省款、挪用教育經費、劉已殺人呈控、省署預備撤查、

◎韓省長令行被災各縣知事、迅速勸令未經復業各典、即日營業、以便貧民、

◎杭州短簡

◎蔣尊簋離浙後、夏省長已與通聲氣、俾與粵孫接近、

◎孫文來電、委派沈定一王振芬來浙、解釋宣言、冀與提攜、

◎新任財政總長李思浩、由滬電夏定侯云、聞兄允為佑器兄資助黃佩、伊求福當、囑托台端、托賴漢卿兄從旁贊成、

◎游民工廠借券局[illegible]、昨謁見夏省長、商請繼續發行、並將[illegible]、撥充小學教育基金、

◎省道局因紹蕭塘工、特稱所籌撥七萬元、不敷甚鉅、已呈請省署[illegible]、以資要工、

◎省務保險[illegible]之任、潘祖銘之鄧文鋁兩公所[illegible]等五人、已保給敘局查覆、一律核准、

◎各縣承審員管獄員、互相調動、前因浙省當局、與中央脫離關係、迄未報部、現因段執政當任、一切恢復舊觀、業已由省署咨司法部查照、

◎前任桐鄉縣知事譚家爾、現因回籍省親、呈請給假三星期、夏省長以該員交代未清、祇准其離省、[illegible]後明銷遞、

各縣消息

◎無錫
◎水利工程進行近訊

無錫水利工程局主任揚錫西、前以西吊橋改建事宜、特召集各公團領袖、開聯席會議、其議決事項、已誌本報、茲由錫主任將當日議決各案、抄錄函送縣公署縣議會縣教育局水利研究會無錫市議會查照、又另函無錫市董會、以改造橋工及另闢城門、均屬市政範圍、應請積極籌備、以便會合施工、並請縣出示布告、將振卸橋場房屋、適用公用徵收法、備價收買、以利進行云、

◎天下市教員聯合請願　天下市各校教員、以該市學款教委、相繼辭職、各校經費、無人負責、殊有難於維持之勢、特於前(二十七日)推定代表六人、至縣教育局、謁見蔣仲懷局長、請示辦法、當經蔣局長允為設法維持、本月份暫由蔣局長代行學董職務、應發學款、可由各校校長個人向局長直接接洽云云、各代表表示滿意、始與辭而出、

◎教育界發起兵災募捐　本邑省立第三師範附屬小學校教職員、近日發起聯合全縣公私立小學校、組織兵災募捐聯合會、特於前(二十六)日下午七時、在三師附屬開籌席會議、討論進行辦法、到會各校代表共二十餘人、公推附屬主事章天魁為主席、茲紀其議決事項如下、(一)定名為無錫小學校兵災募捐聯合會、(二)各校自行設法、先行募捐棉衣、俟本月三十日彙交指定機關、(三)由本日到會代表、就近邀請未到會各校、一致加入本會、(四)商借縣教育會為本會開會地點、(五)定於二十七日開第二次會議、(六)募集捐款時期、自本月三十日起、至十二月十四日止、議畢九時散會、二十七日下午四時、又在縣教育會開第二次大會、到會各校代表四十餘人、公推章天魁為主席、報告上次會議情形如下、(一)報告成立會情形、(二)推舉理事七人、組織理事會、辦理會務、(三)發印收據一種、凡捐款在五千文以上者、均贈片一紙、(四)定期二十八日召集理事會、二十九日開第三次大會、議畢、八時散會、

◎揚州

◎運河航路恢復　自江浙兵禍發生以來、運河輪船停駛、其原因係軍事機關調輪運兵所致、[illegible]、亦經回防、[illegible]、航路恢復、以便交通、

◎警隊毆傷警察　邵伯鎮私鹽販之崔九耕串同駐防警備隊兵士宗得標等、及地痞梁阿五等、假借名義、在上河口鯨魚口地方、設獲大宗硝土、私相朋分、事為警所偵悉、拘崔到案、審訊不諱、於補拘梁犯之時、而警備隊宗得標等、出頭反抗、毆打去警成傷、姚遂將人証解縣核辦、而邵伯商會長朱季藩等、亦以此際有越軌行動、電請報告縣署核辦矣、

◎高郵

◎孔家澗皖匪焚掠　皖匪徐(天長)盱眙)兩縣官兵痛剿後、匪勢稍斂、入冬以來、匪又猖獗、向東直逼郵境、日前竄入郵境孔家澗地方、持來大幫土匪、各執槍械、縱火刦掠、當被綁去肉票男女三十餘人、內有郵境者三人、係鄉民高水喜之母、紀其[illegible]於長庚之媳、皖郵居民刻又紛紛遷避郵城、本縣所屬之金溝鎮、距離匪窟頗近、恐懼異常、爰由該鎮保衛團暨各公團籌商防禦方法云、

◎東台

◎請撥捐款未准　東台縣農會[illegible]、擬將小海捐在小洋河捐款、撥提添領槍枝、作保衛地方之用、電請淮揚道使、飭令通屬[illegible]、就近撥提、旋奉指令以該捐前奉省長咨請、撥作[illegible]之用、[illegible]、未便照更、着即知照云云、

◎南通

◎救濟江南兵災進行　通邑各公團發起、[illegible]、救濟江南兵災、現已大[illegible]、一面[illegible]、以上各[illegible]、於二十九日、分赴[illegible]各地、[illegible]並籌辦棉衣、[illegible]、俾一般人明瞭[illegible]、

◎驚借忙漕之反對聲　南通縣署、[illegible]、奉省長令、以振務需款、商借明年忙漕、[illegible]、[illegible]、限於二十六日起、在本屆下忙冬漕內、[illegible]每石各借一元角、隨同徵收、於串票上加蓋紅戳、頃并發出布告、所有加蓋紅戳之串票、[illegible]明年新賦[illegible]、[illegible]、聽由各業戶妥為保存、勿得遺失、近日頗聚界[illegible]反對、商請[illegible]、俟全縣紳董會議、再定辦法、

◎推銷兌換券之困難　通邑派認之省兌換券[illegible]萬元、已由籌防會墊借四萬元解省、尚餘一萬元、[illegible]事無法推銷、而省廳迭電催款、詞甚嚴切、[illegible]請籌防會設法云、

◎戰期內省縣貸款總數　[illegible]民見、南京方面、迭次令飭縣署、借貸軍需、地方籌防、亦需巨款、統由縣貸、已經結集、除韓省長特令派解之省防經費一萬元、已准予核銷外、省貸款先後共銀四萬七千○八十元、由督省兩長核准、月息一分、以下忙契稅正稅作抵、分期就收起之下忙契稅正稅款內、提撥歸還、縣籌防案之地方貸款、共銀一萬七千四百六十六元、此款不給利息、將來以為縣籌署、收起之本年下忙帶征一元五角地方防務保衛費、及貸稅所附帶征收之二成地方防務捐款歸還云、

◎清江

◎軍事雜訊　(一)第一師長白寶山、於昨日來浦、以東門外迎賓館為行轅、現正休息、以備回防、該師在浦軍隊、尚有衛隊營一營、補充營一營、亦雇牛車、陸續向西壩鹽河進發、(二)淮揚警備游擊隊統領馬玉懷、日前回里、並巡察阜防務、現因事畢、行將回浦、統部派員官吳紹武乘輪南下、赴邵伯迎迓、(三)淮北緝私統領[illegible]過浦赴滬接事、(四)淮揚道尹胡翔林、定十二月一日、在本署開淮揚警備游擊隊會、先期函知各縣紳商、來浦與會、

◎淮泗匪風猖獗　英美煙公司廣告職員愛本司、(西人譯音)偕胡鍩譯等由滬回浦、行經朱家集、西人市為羅保口義渡、突來匪徒九人、將各華人捆住、刦取箱籠行李衣服什物、計值洋四五千元、鳴槍示威而去、該西人已向鎮守使交涉、嚴緝嚴辦、又泗陽莊灘、為匪攻開、焚殺甚慘、

◎商會幾罹焚如　淮陰縣商會前晚宴客、廚房還火、夜半火起、鄰人見濃煙突起、將會役呼醒始行撲熄、未致延燒、亦云幸矣、

◎清沭汽車通行　由清江至沭陽之汽車路線、經過各埠、均經修竣、前日自使所部第一師部伍、新日用汽車五部、運送至沭陽、沿途未有出險情事、時局既定後、將繼續營業、以利交通、

◎徐州

◎軍事雜訊　四省剿匪總司令陳調元、本[illegible]督電召、於二十五日晨乘津浦專車南下、第四師軍隊、徐海道警備隊縣警備隊、警察保安隊、均送至車站、王[illegible]亦已事畢返寓、

第四師新近來徐之第八旅部伍、仍駐東車站、惟該旅第十五團第一營營長李伯助奉令調往黃口駐防、李已率隊開拔、

匪界消息、新編第十師鄭師長已率隊開抵宿遷、除調撥兩營赴沭陽駐防、餘均駐紮宿境、

道尹于書雲於二十四日下午在花園飯店宴請第四師軍官軍佐、[illegible]、列席二三十人、

揚自治[illegible]殷寶鞍山一帶之股匪任蔭山部、近被河南李濟臣收撫、為數三千餘人、

津浦路通、南北一氣、徐民頗抱樂觀、近自吳佩孚到豫、由豫東佈防、人民又抱不安、刻下軍事當局、亦甚注意於徐西一帶防務、

縣商會在寫分認之七千元、省令撥充當地警費、刻商會已經籌兌銷、每店五元十元不等、

邳海港市保衛團前日拿獲著匪邸二蜢一名、起出盒子槍一架、步槍一枝、現已解城候訊、

◎教育要聞　自戰事發生、時局劇變以來、本邑教育、幾形停頓、教育行政之沿革、亦有足記者、縣視學張明新升任教育局長、遺缺應委潘賢一接充、潘已正式就職、縣立第四小學校長陳步月辭職、縣委馬永源接任、馬已入校接事、縣立師範校長闞聲振辭職、一時未有繼任人選、教育局函委鄭[illegible]為繼任、[illegible]接充、文又呈辭、刻下縣署尚在躊躇之中、南關外邑商吳克齊創設之私立吳氏兄弟小學校、現在教職員與學生發生鬨鬧、二十五日下午全體學生羣擁客籍教員向教育局請求公判、經張局長婉言勸散、校主吳克齊亦主張詳細調查、再為評斷、刻下該校課務已停、

◎嘉興

◎迭翻不絕之盜劫案　嘉興北鄉一帶、旬日之內、劫案迭生、殺人擄劫、目無法紀、茲將各案近訊、探錄如下、(一)大角長浜後西鄉民陳大榮家、被盜刦去財物、並殺斃事主一人、傷[illegible]人、此案已由縣署詳請上峯、飭令運輯、(二)楊扉鬼利生家、被盜刦去財物、臨去時擄去三房一子之五歲男孩一人、刻下尚未破獲、(三)西嶺毛阿願家、近亦被刦、失去財物百餘元、詐悉由南匯水警、護送一人、解蘇訊辦、以上三案、均發生在王江涇一區範圍之內、因是該地人民、頗為震駭、地方長官、亟宜注意、

◎小學欠薪先發一月　嘉興城區小學經費、九十兩月、迄未發出、曾由全區小學界兩次赴縣、請願維持、二十七日上午、城區學務委員趙琴一、區教育會會長張文波、同赴縣署、謁見危知事、請示辦法、當由知事面令趙委員、先發十月份欠薪一月、以維教員生計、現自治所定二十八日上午、在瀛山公園基金下撥發一月欠薪云、

◎縣知事晉省消息　嘉興知事危道豐、因有要公、赴省一行、爰於二十七日下午、由禾乘車晉省、面謁當道、報告一切、大約一二日勾留、即可返禾、

◎湖州

◎呈請舉辦清鄉　湖邑迭遭兵燹、民不聊生、本年復遭兵災、強盜因此流為盜匪、故戰後刦案迭起、地方頗為不寧、現由耆紳許文遇等電省、呈請舉辦清鄉、以期肅清匪患、特不知能邀許准否、

◎增收房捐兩月　增收房捐問題、業已實行、特設密捐所於商會內、專司其事、全城應繳房捐之戶、均須加收兩月、報效軍餉之墊款、以此歸還、

凡一切氣管發炎咳嗽及各種肺病
一經唄士無不奏效如神

Quaker Oats

滋補
味美之早餐……桂格麥片
經濟
桂格麥片內含十六種人身需要之原質
為食料中之滋養最富者二倍於肉類三
倍於穀類味美氣香調煑簡易用作早餐
最為適宜若日食之一月後而察其身體
之進步必將驚奇不置也

總經理　上海廣東路二號　貿勤洋行
分經理　香港　同孚洋行　和記洋行
各處大百貨店均有出售

立愈肝胃氣痛良藥　肝氣散
大生製藥公司　總發行上海　◉分發行杭州清河坊巷後市街口大生製藥公司

念肆小時
小時中間用之有效而實
君若居於亮光之下　五小時◉之請用最佳燈
辦公處　南京路念六號
樣子間　福州路十七號
工部局電氣處　電話中央二八三號

三頌精拓本
頌鼎頌壺頌敦三種篆法為用金石文字之冠此乃贊蛇等張叔未所藏[illegible]
二角八分
上海有正書局發行

商情一覽

金融

國外滙票（十一月念九號）

上海滙豐銀行掛牌：英滙、美滙、法滙、日滙、香港、新加坡、爪哇、印度、荷蘭等（逐日掛牌行市）[illegible]

各項票價（十一月念九號）

蘆卜、馬克、法郎克、新加坡、香港、京老頭票、花旗票、英金票、荷蘭票、英金四開每個、美金四開每個、坎拿大票、印度票、非律濱票 [illegible]

國內滙兌（星期六）

地點	名稱	行市
北京、天津、青島、濟南、漢口、宜昌、成都、重慶、南京、鎮江、無錫、九江、安慶、蕪湖、蘇州、杭州、寧波、紹興、溫州、福州、廈門、汕頭、廣州 等	[illegible]	[illegible]

金市（十一月二十九號）

中央金業交易所：開盤、最高、最低、收盤 [illegible]

銀市（十一月二十九號）

大條銀、洋釐、銀拆、銀根 [illegible]

錢市（十一月二十九號）

北市錢洋銅元小洋銀折錢市（上午開市行情）（下午開出行情）[illegible]

查倉單（十一月念九號）

茲逢星期六銀行錢倉實存洋銀：

匯豐銀行存、麥加利銀行存、有利銀行存、大英銀行存、道勝銀行存、荷蘭銀行存、花旗銀行存、正金銀行存、東方銀行存、華比銀行存、中國銀行存、住友銀行存、台灣銀行存、交通銀行存、三井銀行存、三菱銀行存、朝鮮銀行存、中法銀行存、安達銀行存、德華銀行存、大通銀行存、華義銀行存、各莊倉庫存、共現存、正金銀行大條銀、麥加利行大條銀 [illegible]

食品

滬南米市（十一月念九號）

昨日滬南米市到船約有……（各貨行情）[illegible]

滬北米市（十一月廿九號）

昨日閘北……各米行市（各貨行情）[illegible]

常熟新粳、蘇同新粳、崑山新粳、同里杜尖、黎里白粳、常熟白破、中關白破、南潯陰元、嘉善新粳、松江白粳、北尺新粳、四蕩羊尖、南潯羅尖、泗涇白稻、楓涇白稻、蘇同羊尖、吳江新粳 [illegible]

雜糧

貨名、每擔、元角分 [illegible]

現貨麵粉（每包）

[illegible]

交易所市況

上海證券物品交易所（十一月二十九號　星期六）

▲前市定期行情

棉紗（十六支人鐘標準）、棉花（通州標準）、標金、紗布、約期買賣 [illegible]

華商證券交易所（十二月二十九號　星期六）

（現貨開盤）整理六厘、九六公債、七年長期、（期貨開盤）[illegible]

華商紗布交易所（十一月念九號　星期六）

▲前市定期行情：棉紗（十六支人鐘標準）、棉花（通州標準）[illegible]

油豆餅

▲開出豆油九十件　▲豆餅二千六百張 [illegible]

麵粉交易所（十一月初三日　星期六）

▲上午市價　▲下午市價：十二月標準粉、一月標準粉、二月標準粉、三月標準粉 [illegible]

海外棉電

大阪紗現市（十一月念九號）

利物浦棉市

孟買棉市

紐約棉花市

大連電報

本機斜紋

燃料市況

煤油（十一月二十八號）

肝病唯佳　胃之一品

飲食不節饕餮無厭足以戕伐脾胃而召疾病諺云病從口入者是也此丸性味和平專利大便無尅伐元氣之弊有健脾開胃之功蓋服此丸後宿食既除脾胃自健而血自生矣

平時飲食不節以致胃呆便閉有欲食不能欲便不能出之苦治以此丸飲食自能下咽大便自能通利也

主治

大便不通　肝胃不和
積食不化　口氣腥臭
嘔惡作酸　舌苔黃膩
膽汁泛溢　反胃噎食
胃脘脹痛　小孩疳積
大便乾燥　老年便閉

兜安氏秘製補血丸

𧗠房均有出售每洋七角五分每打洋七元五角　上海江西路七十一號兜安氏西藥公司謹啓

本埠新聞

總商會反對附加稅之意見

▲贊同集合各商會集議辦法

本埠總商會、昨爲貨稅附加賑捐事、復全國商會聯合會江蘇事務所南京總商會函云、逕啟者、本月二十七日、准貴所會會函、以淞滬戰事結束、善後未辦、擬再加收貨稅附加賑捐抵充、蘇州總商會來函、主張召集各屬商會會議、駁拒辦法、現擬徵取多數意見、以定從違、囑爲查照速復等因、查民九民十貨稅附加原議一成、且彼時商業蕭然形歇、而本省尚無戰事、猶且認爲窒礙難行、羣起籲免、以今例昔、既遭戰時莫大之損失於前、又議加倍抽收貨物附稅於後、抒軸已空、何堪敲剝、當此時機、誠如蘇州總商會所稱、急宜召集各屬商會、聯合集議、妥籌辦法、敝會對於蘇會提議、具表同情、相應備函奉復、即請查照是荷、此致全國商會聯合會江蘇事務所南京總商會、

財廳致縣署快郵

▲爲征收捲煙稅事

上海縣知事公署、昨奉南京財政廳快郵代電云、李縣知事覽、捲菸稅款、關係教育、該局長承商應如何認真稽征、以期稅收起色、乃聞各區菸商、因報紙登載此項稅務、將由滬局代征消息、羣懷觀望、甚至抗拒納稅、殊屬非是、須知敎育需款孔急、稅收斷難中斷、各該區如有藉端抗稅情事、應即查照條例、從嚴罰辦、各局長承商爲經征人員、責無旁貸、各該知事對於經征人員是問、各該知事亦負有協助之責、務各破除情面、認真辦理、倘或敷衍懈怠、定惟該縣是問、除通行各征收機關外、仰該知事一體遵照、並即錄電布告、切切、財政廳有印、

蘇米開禁之反對

滬北商學會、昨日致段合肥電云、北京段總執政勛鑒、我公不畏時艱、出而秉政、蒼蒼小民、實深利賴、我蘇連遭兵燹、無辜死傷、流離失所、百業凋弛、嗷嗷待哺、詎料當道利令智昏、以兵災爲名、應奸商之請、於無錫、浦口、上海、江陰、等處、設米捐局輸米出省、以冀剝得每石一元之米捐、已將見諸實行、將來米價日升、刼後餘黎、將何堪命、弱者致成餓殍、強者挺而走險、瞻念前途、何堪設想、我公人道爲懷、愛民如赤、至乞轉飭蘇省軍民兩署、立即撤銷此案、以維民食、而保黎庶、全省人民、感戴大德、臨電馳系、佇盼德音、是幸、滬北商學會叩豔

商界反對電話加價

山西路商聯合會爲反對電話加價辦法、昨函各路商總聯合會云、逕啓者、爲電話加價、商困、依章提請討論事、緣因敝會會員先後投函會報告、華洋德律風公司、於明年一月起、每具每年加收電費十三兩、合計每年爲七十八兩、旅館菜館等、則定爲每月十五元、以打三百次爲限、多則按次加費、認爲逾量徵費、要求敝會主張公道等語前來、旋見該公司廣告、對于商號電話加價、事同前因、敝會認爲上海電話取費、本不輕微、今若加價、益增負担、値此商業凋零、殊非所宜、且電話爲含公益之事業、非他種可比、質言之乃公企業之一、任私人集資經營、已不謂適合時宜、故他國都市電話設施、多數爲市有營業、不爲私人組合、良以消息之傳遞、商情之敏捷、市政之消長、居民之幸福、均有密切關係、地方執政、引爲已任、求社會公共之幸福、寧無偏重、今滬埠市區、聚集一處、非散漫無邊、安照公司年年盈餘、利息已屬不薄、既股東之營利、顧念多愁善、兩地方公益專利者、尤當特殊負担、敝會爲商店之聯合、是當爲會員而呼籲、爲特依章提請貴會、請即提交議董會討論善策、以蘇商艱、實爲公便、此上上海各路商界總聯合會會長大鑒、山西路商界聯合會啓、

商總會議董會紀

▲議決要案四件

各路商界總聯合會、前晚八時、舉行臨時議董會、到各路出席董事四十餘人、正會長袁履登主席、報告各處來函畢、討論各提議案情形錄下、(一)山西路商聯會提議華洋德律風公司加價、請反對案、議決先行致函工部局、及該公司詢問詳細、(二)兵災善後事宜進行案、議決趕製棉被五百條、預備賑濟黃渡南翔等處災民、並定本星期日(三十日)組織第二次查災團、前往黃渡等處查勘、各代表於是日上午八時、會集北車站出發、(三)防盜進行案、主席報告各處盜案、計有新閘路南京路福建路等七起、議決以新閘路一案、案情重大、致函總巡強蒞君、查明眞相、依法辦理、一面函催各路、從速將推出之調查員、函報到會、審查員定星期一開會審查、應舉董事七人、由各路會選舉、(四)時局問題案、同時提議者、有五馬路漢口路、文監師路等、議決致電段執政、請其主持和平、注意用人、廢除上海任何軍職、並將兵工廠搬遷、軍隊調防、另電馮玉祥、慶賀其功成下野、電稿公推嚴諤聲蔣夢芸二君起草、定下月一日晚、繼續舉行議董會、其他各案、因時晚不及討論、均付下屆續議、

滬北商聯會紀

▲反對蘇米弛禁
▲請撤軍事機關

滬北六路商界聯合會、前晚舉行第五屆二十一次常會、列席者成燮春陸文韶孫愷麟嶽岳陳紫卿朱樹森郭綱祖等二十餘人、正會長成燮春主席、郭叔亮記錄、議決案如下、(一)反對蘇米弛禁案、主席報告近有某外商、因該國米荒、需米六百萬石、利用時機、藉口津浦不通、改由海運、運動當政府、於無錫浦口兩米捐局外、復增設上海江陰兩局、每石抽收特捐一元、假名擴充兵災善後之用、省政府利令智昏、准於即日實行云云、議決電請省當局、重申禁令、將善後米捐局、即日撤消、以維民食、(二)撤消上海軍職案、主席略謂裁撤淞滬護軍使、業經本會發表意見、而今徵特護軍使不能裁撤、並有鎮守使之分設、若不設法制止、則前途隱患、寔堪設想、議決、電請段執政俯念民意、迅下明令、將滬上軍事機關、一概取銷、不致地方人民、重入漩渦、(三)本屆選舉案、議決當推籌備員、積極進行、(四)陸文韶報告防盜委員會調查處章程、議推出胡國光顧九如爲調查員、

上海捲煙公會紀

上海捲煙同業公會、昨日下午、在江西路開職員常會、到五十餘人、由陳會長主席、報告經過會務手續、並宣讀各同業來函、反對特稅苛擾等事、末由衆職員互議、僉以特稅一事、頃悉報載汪已辭去總辦職務、省委陶瑗接任、對於特稅辦法、如有變更、應從事調查、以便進行、議決公推四人、向當道分頭探問、得有把握、再行公決、

滬北米糧公會紀

▲反對米糧出省特捐

滬北糧食米糧公會、昨日下午三時開常會、到宋子明、周夢熊、蔣石碓、顧厚甫、錢君華等十餘人、正會長孫鶴卿主席、(一)報告出席仁穀公所解決斛司增加斛力捐案經過情形、(大致與報載同從略)係屬假定議決、各客商、倘有表示不滿者、應於兩星期內、提出理由致函仁穀公所、否則作爲默認、即自十一月十五日實行、當鄉議董周孝熊謂、客人之米、係屬本鎮運來、除納國稅地方稅外、及至運埠售行、每石行佣戰前一角八分、今則參差不齊、竟有遠至三角以上者、此外貼車、及斛司酒資、通盤每石須一百四十文、現又增加斛力、如此疊床架屋之負担、客米究非偷來、敝號米客恐有異議云云、經衆討論結果、決將情形勸告各客、並函知內地米商、俟有復到再議、(二)公議現值冬防將屆、業務重要、仍照駐會水陸營即日出防夜班、陸營稽西、水營橋東、各負防維專責、(三)蔣秉會計報告上月賬、經衆核閱、(四)反對蘇米出省、主席謂頃見報載、南京當局、以軍事善後爲名、大開米禁、征收特捐、每石抽扣一元、並藉口津浦道阻、改爲海運、則中途難保、實係變相出洋、其內幕有無奸商、雖不可必、但江蘇既發行軍事善後公債、何得再增米捐、實地米價、已升一元五六、此後更不可預測、軍事善後、既以米捐救濟、米恐開年青黃不接、又將何法救濟米荒、鄙意禁米出省、實較積穀平糶爲尤善、應否表示反對、請公決、討論結果、一致主張函請商會、轉請督軍省長、維持米禁、以免刦後餘黎、再受米荒損害、

各方面對時局之表示

▲國民黨員說明國民會議之必要

謝慧生居覺生周佩箴葉楚傖邵仲輝五君、昨午在貝勒路二十九號、招待本埠實業團體商會敎育會各重要分子、說明中山發起國民會議之旨趣、謝慧生君主席致詞、述中山先生日前到滬、本擬招待諸君商榷國是、因匆遽離滬未果、今特代表招待、因詳述國民黨對於時局之主張、乃國民會議、爲今日解決國是之惟一方法、虞治卿君起言、中山先生之主張、我商完全贊同、上海總商會早有通電、主以職業團體代表、組織國民會議、今已得若干省區覆電贊同、其餘尚未來覆到、商界所以主張職業團體、因其他各機關在內地、或組織未備、或格於形勢、不能自由發生、如中山先生主張能實現、自當一致贊成、葉楚傖起言、中山先生純粹救國、絕不爭權奪利、鄙人久所服膺、今日救國方案、實際國民會議外無他道、各路商界總聯合會已由敝路提議、昨晚開會通過、設法促進、鄙人敢言今日有反對國民會議者、必非中國國民、周震光君起言、吾人應以國民地位贊助中山先生、使眞正的國民會議實現、再提出救國方案、徐春榮君痛陳宜先設法使軍閥覺悟、沈田莘君主張共同着手籌備、促進國民會議、衆咸贊成、葉邵二君對中山主張更有詳細之說明、散會時復分贈中山此次宣言及國民黨宣言黨綱多份、來賓有因事先告別者、如袁履登君等、亦表示積極贊成國民會議云、

▲縣聯會電請加入國是會議

江蘇縣議會聯合會、昨致北京段執政電云、北京段執政鈞鑒、我公出山、爲民國根本大計、擬召集國是會議討論國是、宏識碩畫、遐邇傾心、縣議會爲眞正民意機關、縣正式議會產生於縣人民、請於組織國是會議條例時、明白規定、與省議會一律待遇、法統得其本源、民意庶有眞詮、爲敢電陳、謹代表江蘇六十縣人民以請、江蘇縣議會聯合會叩豔、

▲各公團將會議滬局問題

上海縣議事會議長吳錫綸副議長李咏裳參事會參事員姚文枬等、爲時局關係、邀集縣商會、縣教育會、十九市鄉議會、議長、副議長、總董、董事、鄉董、鄉佐、地方各法團、開會討論、函云、逕啓者、上海爲通商大埠、各國觀瞻所繫、而大勢所趨、軍興以來、環境複雜、現象尙形安謐、內部實抱隱憂、欲圖解決、宜求根本、本會於二十八日開談話會、擬邀集各公團會議、公推代表晉京請願、解決上海局勢、茲訂於十二月四日下午四時、假寧波同仁輔元堂開會討論、除分函外、相應備函、務請執事准時蒞會、事關地方全局利害、凡我公團、至希列席、無任公感云云、

▲各公團電賀馮玉祥下野

本埠各公團、昨致馮玉祥代電云、北京探送馮煥章先生鑒、民國成立、十有三載、禍亂相尋、迄無寧息、溯厥禍因、全在軍閥擁兵、割據稱雄、遂致兵連禍結、生靈塗炭、此次東南東北、戰禍結束、論者方稱頌於我公反戈班師、得底和平、然讀奉敬一敬二通電、多見身退、磊落光明、行見義聲所播、各督聞風旋踵、化干戈爲玉帛、銷兵氣於頃刻、建設民治、此爲嚆矢、吾公救國事業、將垂史冊而不朽、遠道遙聆、群情雀躍、特電賜賀、希察察焉、江蘇各公團聯合會、上海廣西路商聯會、嚴澱三縣旅滬同鄉會、江蘇民治促進會、蘇民製憲促進會、上海工商聯合會公叩、

▲市民大會致段執政電

上海市民大會今日致段合肥電云、北京段總執政鈞鑒、頃讀馬電、萬姓臚歡、從茲內政已有所歸、外交更始振刷、種種建設、端賴明公、謹電馳賀、用申慶祝、查有不能已於言者、即對日之重大問題也、日人陽曰親善、陰謀侵畧、去年三月二十六日、爲旅大租期屆滿、日人抗不交還、其用意無非假詞於強迫簽字、未經國會通過之二十一條、本埠市民、同深憤慨、敝會即於是日聯合滬上百餘團體、正式成立、承受全埠市民之委托、執行全埠市民之議決案、即以不達目的、經濟絕交、爲唯一宗旨、宣布全國、種種表示、諒蒙察及、即各友邦亦無不曲諒我國國民之決心、無非促日人之覺悟、改正其對華政策、詎二年來日人非惟毫無悛悔、抑且虐焰愈熾、殺我華人、多至數百、助我內亂、侵我主權、兇橫陰險、無所不爲、近聞我公執政、嗟彼倭奴、又欲乘機思逞、姑勿論其心術、如何、要其野心勃發、陰謀活動、是可斷言、長此以往、縱日言親善、而中日感情日形惡劣、旅大一日不交還、中日間永無接近之一日、要思五四迄今、人民對此問題、犧牲無數熱血、犧牲無數金錢、所幸人心未死、堅持迄今、今明公有志澄清、舍身救國、內政外交定當煥然一新、二十一條應有否認之表示、旅順大連、應有依約收還之一日、此等關係辱國之重大問題、爲現時群衆所注目者、其他一切關於損失國家權利之借欵、尤須一律否認、其他一般和日急壬、揮卻勿用、昭示威信、成敗得失、相去幾希、事勢關之、臨穎迫切、毋任風禱、上海對日外交市民大會叩卅、

▲柏文蔚對皖局之兩項意見

昨日下午三時安徽旅滬同鄉會在枯嶺路會所開歡迎柏烈武大會、到同鄉一百餘人、公推鄭丰席、三時半柏烈武到會、由陳小舟致歡迎詞、次柏君演說云、鄙人於同鄉會甚少匡助、但自去歲赴粵迄今十有一月、雖奔走於部閣廣州之間、毫無建樹、而對於桑梓未嘗敢忘、然皖省重遭溷濁、政局已變、言國事、則段芝泉執政、言鄉邦、則馬聯甲出走、惟今日諸君皆係鄉人、不妨將鄉事先提出討論、溯皖省自民三以來、倪馬專政、以至於今四郊多壘兵匪擾攘、苛政聚斂、民不聊生、今兩宜趁此機會、以謀改革、鄙意改革皖事、應分軍政、政治兩大端、軍政應實行廢督、裁兵、以民國九二年省議會所通過之每年軍費二百萬爲標準、惟裁兵須有辦法、否則兵少匪多、無補于實、鄙意兵裁後、可以令其墾荒修築路、就本省所應興之事甚多、即安慶省會如鳳陽之省道、及拆城開港等項、均應實行、實行則需工正多、已裁之兵分配於此種工作、恐尚不足、故裁兵可以無慮、而盼鄉人同起進行、二政治、政治問題甚爲複雜、今舉其大者而言、財政方面、須加整理、如馬等歷年虛耗公欵、鄉人須向之清算、立法會議辦法、則召集全省各縣代表會議代替之、而教育方面、尤應注意、其經費須有確定之欵項、其欵項必須獨立、任何方面不能移撥、此兩大端、如鄉人以爲可圖、其餘則日進行、皖事庶幾其有多乎云云、演畢、衆一致贊成、議決推當籌備員擬電稿、電告全省同鄉進行、

贛省戰事之來電

江西方本仁宣告獨立、本埠中國紅十字會總辦事處、昨接江西吉安分會敬(二十四)日來電云、現大軍在吉、敝分會業已組織救護醫隊、務須速並備辦臨時救濟收容所、勢在緊急、電祈督理給發護照、並分電雙方令飭前敵各軍長官一體保護、急盼、吉安分會敬、

呂宋華商請抗議

旅滬商幫公會昨電北京外交部云、北京外交部鈞鑒、頃據呂宋華僑聯合會電稱、旅呂華僑十餘萬、詎菲政府近忽下令征收華人駐冊費、從半元增至十元、華僑憤激、除由駐呂總領事逕向菲政府交涉外、應請貴會轉電政府、一致抗議等因到會、查南洋華僑、迭受取締、苛稅時頒、民不堪命、用特據情電達鈞部、務乞速向駐京美使嚴重抗議、無任感禱、旅滬商幫公會叩、豔、

愛文格路傷人案

▲捕獲盜匪一名

法租界愛來格路乾泰昌捲煙店、於昨晚七時五十分、突來盜匪兩名、各執手槍、聲稱搶劫、店伙聲張、盜即開槍、刦現洋七十元、小洋二百餘角而逸、沿途連開數槍、傷及安南巡捕一名、並傷行路之老者一名、又擊傷行人一名、該盜等即向玫瑰路往北而逃、此時即由嵩山路捕房捕頭等趕來、追至英租界龍門路地方、始行擒獲一名、帶至英捕房、詢問一遍、即提向法捕房受押、總探補網同意究辦、一面將受傷之越捕及行人某甲、車送仁濟醫院醫治、聞傷勢甚重、恐有性命之虞、尚有擊斃之一屍身、舁至同仁輔元堂驗尸所候驗、

戈登路匪徒印捕

前晚六時許、戈登路捕房二百八十五號華捕、暗差出外、在所轄區域內巡邏、行經鐵路、見有二人形跡可疑、上前搜檢身畔、並無危險物品、當即放行、稍後面尚有匪頭兩人追至、該捕又復上前檢查、詎一人突出手槍開放一響即逃、幸未擊中、該捕即狂吹警笛、並在後追逐、一面亦拔槍還擊五響、均未擊中、該二匪逃至戈登路附近、適有二百六十六號印捕迎面而來、一匪又開一槍、擊中該印捕胸部、當即倒地、追至捕房、匪徒已遠颺無蹤、一面由案報告該管捕房、派令西探到來、將受傷之印捕、車送公濟醫院療治、一面同案捕頭核辦、聞印捕傷勢沉重、生死未卜、

盜案三起

▲西華德路 昨晨九時許、西華德路某銀樓、突來盜匪三名、闖進店堂、各出手槍、向櫃夥恐嚇禁止聲張、當被將値價千餘元之金銀首飾銀洋刦去逃逸、該管捕房聞警立飭中西包探前往兜拿無蹤、遂向事主詢明各盜面貌服式口音、飭探緝拏、

▲威海衛路 前晚七句餘鐘、有盜匪六名、侵入威海衛路四百二十二號門牌趙香生家、袖出手槍、嚇禁聲張、闖進內室、將値洋一百餘元之衣飾銀洋搜刦而逸、旋由事主開單投該管新閘捕房、報請查緝、

▲北成都路 閩人某甲、在海軍服務、其家寓於新閘成都路、前晚八句餘鐘、突被盜匪五六名闖入、袖出手槍、嚇禁聲張、任於樓上之人警見、急取警笛狂吹、各盜祗將桌上所置之金絲細鍊一副隨手携之而逃、事主旋即將情報告該管捕房、請爲查緝、

軍事機關之消息

▲宮邦鐸令裝軍用電話 淞滬鎮守使宮邦鐸、以松江至滬、各處地方寬廣、對於所屬各部、遇有緊急事情、電話不便、特令副官處、趕裝軍用電話、開北一帶、斜橋、徐家匯、閘北一帶、佈遞消息、並聞前數日新裝者、達數十處云、

▲張允明整飭軍紀 新任淞滬護軍使張允明、以南市一帶、時有藉克字軍名義招搖、與各處發生糾葛、故特調諭所部連排兵、轉諭兵士、於十二月一日起、凡屬本部士兵、非有正式假牌、不准外出云、

▲護軍署聘用盧何舊部 淞滬護軍使署、內部各科、均將組織就緒、張氏聘用盧何舊部充任、以資熟手、昨已分別到差矣、

▲在滬軍隊之調防 張允明於昨日(二十九)派第一師第二旅第四團第三營(即前浙軍三十七團兵士改編)軍隊、下午三時、由龍華步行出發、至滬寧路保仁里新屋駐紮、並聞龍華尙有第一二兩營、亦將開拔來滬、

又閘北新龍華車站外揚旗之第三十五號旛、於前夜(二十八)八時許、有派奉克字軍約一連之數、於下午八時起、至次晨五時止放哨、該處行人、已絕交通、

淞滬鎮守使宮邦鐸所部第十九師第三十八旅七十六團第二營(現駐海潮寺)之第五連、由連長張浙率步兵一連、在車站一帶步哨、南關往南車站駐紮二號貨棧房、(二十九)上午九時、該團之第二營第七連步兵一連、又奉宮使命令開往南車站、會同第五連步兵在車站四週一帶步哨、並派第二營副官孫梓振於昨日(二十九)上午七時半、由宮氏第十九師第三十八旅七十六團第一營內、運出砲彈六箱、裝由滬杭鐵路火車、運往嘉興司令部、

浙孫所部、駐紮兵工廠之第十旅第二團第二營軍隊、及炮兵一連機關槍連一連、計大砲六尊、機關槍四架、砲彈機關槍彈等又奉令准於十二月一日由滬出發開拔返浙、昨由該團長王灝泉傳知滬杭鐵路預備客車輛車共二十五輛、準期專車赴浙、

時局中人之往來訊

▲林建章北上之先聲 新閩海軍總長林建章、不日即將北上、茲覓得林段往來電文、及葉恭綽述留電、照錄如下、(一)林致段電、北京段執政鈞鑒、恭奉明令、任閣閣列、自慚凡拙、寔補尙深、屬軍人服從是志、感深知遇、願效馳驅、肅電敬謝、伏乞鑒察、林建章沁、(二)段致林電「林總長鑒、國事方殷、端資碩畫、中樞要政、尤待匡襄、執事楚才濟望、契仰甚深、早日北來、用慰企望、段祺瑞咸」(三)林復段電「北京段執政鈞鑒、奉讀咸電諭、敬悉一切、遵即首途、辱荷塵眷、虛懷悚惶、棟樑廢材、託斷輪以自效、擬擬就緒、遵即首途、林建章豔」(四)葉致林電「林總長鑒、敬日命令、發表閣揆、欣忭莫名、吾兄扶持大義、萬流欽仰、國家得人、至深慶幸、弟已於今日入都、務乞早日命駕北來、以資輪式、無任欽遲、葉恭綽有」、

▲段執政電邀孫寶琦北上 公平通信社云、前國務總理孫寶琦、由杭返滬後、表示暫不北上、茲悉段執政昨日有電敦促孫氏北上、囑其復任稅務督辦一職、並徵詢對於時局意見、聞孫氏將在滬觀察形勢、再定北上云、

▲盧師諦昨日北上 建國軍左翼總指揮盧師諦氏、因孫中山電召、於昨日午後、與參議員陳榮廣、丁士傑、及會公俊等六人同乘太古奉天輪北上、

▲王克敏秘密來滬訊 王克敏效忠於曹政府、馮胡返京、王氏首即匿居日使館、並轉日籍、茲據本埠王友稱、王於改組直軍時、彼即化裝赴津、由海道轉滬、現寓靜安寺某號云、

▲馮玉祥代表昨日赴杭 馮玉祥代表黃汝舟、前奉命來滬、與孫宿接洽某事後、即行由甯來滬、昨晨黃與書記二人乘車赴杭、聞與孫夏有所商榷云、

▲張紹曾將抵滬 昨據本埠軍界中人云、段祺瑞因謀和平統一起見、特邀張紹曾南下、以資聯絡、現張氏已抵甯、約本星期二三日可來滬云、

漢冶萍股東大會紀

▲決定發八釐股息
▲續借日債維現狀
▲選舉董監已揭曉

漢冶萍公司、昨日下午一時、假寧波同鄉會開股東大會、到三百二十九人、農商部代表孫寶琦主席、交通部代表施省之、湘代表張炳文、由董事會長孫寶琦主席、略謂歐戰前鋼鐵事業、甚形發達、本公司於時亦得有相當贏利、誠爲良好機緣、惟歐戰後一落千丈、各項原料既貴、公司開支、則仍不能減少、以致九十十一十二四年份、公司不免虧耗、惟董事會爲顧恤股東起見、決定發四釐息股、不知大衆意見如何、嗣由監察人報告賬畧、報告畢、有股東提出質問、謂董事會何以四年不開股東大會、違背公司章程、當由副經理盛澤承答復以前亦曾召集股東會一次、因不足法數未成、並非董事會不肯召集、同時潘獻廷亦提出質問、嗣討論息股問題、潘獻廷等反對、傅筱菴提出應請董事會改爲八釐股息、並經付表決、多數起立、作爲通過、次主席提出續借日欵問題、先由傅筱菴報告謂此問題須先決借欵成立否、然後對於條件方面再加研究、借欵利息爲六釐、贊成者起立、當時股東起立者多數、次潘承鍔宋漢章等提議對協定須有修改、大約爲(一)債權人不得限制公司分派紅利、(二)工程司人數之限定、(三)襄辦人數之限定(四)公司得以自欵(即非向他國直接或間接借來者)逕日欵當場決定以修改條件問題、交董事會會同股東會磋議、嗣施省之有所聲明、湘代表張炳文對借欵表示不贊成、原因爲(一)公司權將落他人之手、(二)公司在賠本時代、借欵亦僅能維持一二年、(三)金價正跌、公司吃虧太重、當由主席加以解釋云、本公司因營業上之必要、根據民二與日本製鐵所及橫濱正金所訂之合同修欵、續行訂借日金八百五十萬元、此項續訂借欵、其性質與通常之普通借欵不同、實爲一種預收鐵欵之性質、因公司現金枯竭、非續有新欵、無以進行工事、根本同存、公司預計大冶新爐落成之後、每年所產生鐵、約可達四十萬噸、國內既無此大宗銷路、而歐美生鐵原料、歷年只有向我輸入、唯東鄰日本有消納大宗生鐵之量、我供彼求、適相吻合、故董會再四斟酌、擬行續借、所有利率及其他條件、已有本合同、務求不損主權、有碍營業、業已印配各股東、請從長研究、如有意見、尙可提改、惟董事會願申明者、此項借欵、不用之於消費、而用之於生利、不僅在維持目前、而用之於擴充工程、謀鞏營業、爲公司前途計、實有必要、應請各股東公決通過、甚所盼望云云、次選舉董監、推出潘承鍔、狄巽公、潘獻廷、洪賓爲監票開匭員、各股東遂散、開票結果、計留任董事孫嘉韓、傅筱庵、盛澤承、當選董事劉襄孫、李偉侯、林劍秋、徐博泉、盛滬澄、盛蘋臣、夏槐三、丁褒章、董事次多數將紹眶、黃翊昌、潘省梁、厲樹雄、汪幼安、當選監察邵子愉、次多數謝蘅聰、金楷蕃、

滬甯夜快車明日恢復

滬寧鐵路客車、自江浙戰事停止後、均逐漸恢復、惟夜間快車、以各地尚宣告戒嚴、故未開駛、昨據路局消息、以各地尚宜布戒下防務、已稍鬆解、故已定於明(一日)晚起開駛夜車云、

日商務官解釋奢侈品

▲粗夏布不在其列

中華國貨維持會議長王漢强中華工商研究會文牘江平波、爲日本徵收朝鮮奢侈品稅至値百抽百之鉅、特於昨日往訪日本駐滬商務官橫竹、由副商務官加藤代見、當由王江兩君說明來意、據加藤君答云、關於此事、上海夏布公會、日前曾有函詢問、由總商會轉達前來、本署接函後、除於十一月二十日外務省交涉、蓋此次加稅、夏布並不列在奢侈品之類、所謂奢侈品、乃另有一種花紋精細之夏布耳、此點恐係互相誤會、但關於此等事項、敝署頗希望中國商人能隨時來此面詢、藉釋誤會、故二君此來敝署、尤極表歡迎云云、

日商商品陳列所

日本大阪商人、爲促進對華貿易計、在中央公會堂開懇談會、由商工課長以下均列席、該商等討論將在滬之事務所改從來之俱樂部式爲大旅館式、以備多數人住宿、並議決向永安公司等大商場、租屋數間、陳列大阪優良商品、此後另築巨屋、自建房屋、以爲永久的陳列之所、上海陳列所、定來年春間成立、並以上海中心、於北京香港廣東天津奉天等處、開巡迴展覽會、督促商業之發展、

嚴家熾昨日返甯

江蘇財政廳長嚴家熾、來滬籌借賑欵、嗣以借額懸殊、本擬留滬設法借墊、昨晨忽接韓省長急電召回、嚴氏當即偕同會計科長朱應渭、同乘上午九時三十分滬甯特別快車返甯、

本埠遺老會議

旅居本埠之前淸遺老、因北京政變後、馮軍促溥儀出宮、因悵懷故主、憤不能平、特於前晚集合在滬遺老在愛文義路附近前淸遺老劉京卿宅協商辦法、到十餘人、當商定電段祺瑞、請優待淸室條例、仍應維持、正擬電間、康石務亦至、商議甚多、來謂丁巳陽九、通電討馮、倘非澈底澄淸、根本辦法、惟有運動宣統復位、始足以解決一切糾紛、倘無兵力、不妨效秦庭七日之哭、求外人贊助、但一般遺老面面相覷、迄無結果而散、

翔嘉汽車之進行

滬北翔嘉汽車公司、因鑒於南翔嘉定一帶、往來滬上者、日益衆多、爰爲便利交通起見、決定添辦車輛、專駛翔嘉、每日往來二次、一切手續、已在積極進行之中、一俟董事會通過、當即決定日期開行、

昨日怡和賽馬之成績

怡和洋行行員，居多善乘，今當西曆節令，該行員特於昨午到假上海跑馬廳舉行游戲讓量賽馬一次，路程一英里，計有十六匹馬起步，茲將其成績錄左、

(一)審司脫Mist　建生　讓先一〇〇碼
(二)白蘭來令Prairie Flower　李　一六〇磅
(三)克立的克Critic　美登　一六〇磅
(四)卡蓮Carbon　白克　一六〇磅
(五)日辣門台Black Monday　鮑威　一三五磅
(六)大門來Dalmeny　大軋努　一六五磅
(七)慢南喬Manager　威爾遜　讓五〇碼
(八)格雷納Glenae　弗令得　讓一〇〇碼
(九)老得文Lot One　高登　一六〇磅
(十)賽勒司Cyrus　候達　一七〇磅
(十一)凡滸特Vanguard　喬恩司　一六〇磅
(十二)英格飛Englefield　藍翁　一六〇磅
(十三)大田林登Dalmellington　美耶爾　讓一〇〇碼
(十四)討立得Torrid　麥利倫　讓一〇〇碼
(十五)石路Zanlon　牛皮金　一六五磅
(十六)浙江Chekiang　太爾富　讓五〇碼

時間二•〇七•二　國馬勝一乘二三馬相距一頭

新郵局開始辦公

上海郵務管理局郵務長科登布告，將於十二月一號，一律遷入北四川路橋新郵局辦公，現在已遷入者，有印刷掛號間、小報間、大報間等，尚有寄信間包裹間等，因一時搬移不及，或仍在舊郵務局暫行照常辦公，至於新郵務局內面設備頗覺複雜、恐投遞者一時不易明瞭，將在郵局內樹燈間，揭示各辦公室地圖云、

郵局戰事中失物

上海郵務管理局長多福森、前因東南戰事，所有寶邑各處郵局被劫銀洋器物不少，昨特開單，函請寶山縣公署飭屬一體查緝，期獲歸用，其函云、逕啟者，茲查本管郵區內、設在寶縣屬之吳淞，真茹，羅店等郵局，(從略)劉行楊行等各代辦，前因戰事，其分款暨用被劫，多寡不等，現在各該地方已臻平靜，所有劫失之器具等項，或可尋獲、用特抄單附送，請煩查照，飭令地保警察人等注意尋查，仍歸郵用，並盼見復為荷，

自治指導員攤款

上海滬海道道尹，昨日(二十九)訓令寶山縣知事文云，案奉省長公署第一〇三〇七號訓令內開，案據本省各道自治指導員劉長榮等呈稱，竊長榮等奉委充自治指導員，已歷年餘，應領薪公，有領得八個月者，有僅領五個月者，各道發給多少不同，而各縣延不報解之情形則一，際此米珠薪桂，仰事俯畜全恃薪俸以維持，詎薪俸積欠已多，具領無着，以致枵腹難從，退公膳食，倘長此延宕，勢必流為餓莩，環竊苦狀，實難罄言、素仰吾省長體恤寮屬，無微弗至，用特具備陳請，恩准令飭各道，飭即委派專員前往各縣守提十二年度未解之款，暨本年度應攤之款，勿再以一紙空文催促，致令懸擱、俾維生計，據此，除批示外，合行令仰該道尹即便遵照辦理，此令等因，奉此，查此案前奉省令，選經開單分令各縣催解在案，現在已歷多日，該縣迄未遵辦，殊屬玩延，奉令前因，除分行外，合亟令仰該知事遵照此令、迅將前項攤款，尅日如數解道，以憑給領應用，毋再遲延，致煩守提，切切此令，

國貨維持會昨選評議員

▲正副議長俟訂期互選

中華國貨維持會，前於十七日在錢江會館開第十三次選舉大會、除正副會長業已當時揭曉外，其評議員計四十三人，昨日方始揭曉，姓名如下，汪星一、徐枝春，王漢强，徐蘭華，徐保欽，席嘉猛，鄭紫峯，許恭雲，舒蕙貞，陶理堂，婁鳳韶，吳企農，盧星階，卓樂生，陳翊周，徐卓孝，陳鵬，高鳳池，王鳳儀，葉貽康，呂葆元，潘祥生，邵樹康，萬選青，項福茂，程子卿，姚培之，王文典，孫緯才，陳鶴年，呂永裕，翁寅初，曾正炳，余鈴卿，蘇鳳笙，舒需之，孫梅堂，馬玉山，黃蕙任，姜繼梅，馬梅峯，毛耀坤，沈九成，該會議等，並於昨日下午二時復選一次，因票數不足，尚須再行定期，互選議長一人，副議長二人云、

閘北保衛團昨訊

▲進行指派團班長

閘北保衛團總部，昨函各分部云，奉團總命，以各支團團排長，業已分別委試，其團班長一職，亦應指派試充，以分責任，希照支團組織令，團班長額設六人，計一等一人，二等二人，三等三人，係團員十人中設團班長一人而言，各支團長應即督同團排長，在團員中，選擇操法嫻熟，熱心服務者，於五日內分別等次，備文呈報團本部，以便核派等因，奉此除分函外，相應函達即希查照辦理云云、

球戰歡聲

上海華人籃球比賽會、昨夜全白隊與全黑隊、在青年會作第一次之比賽、結果為五十對十四、全白勝、今晨七隊球員、將齊集青年會攝影、以為紀念、

縣署復教育局函

▲為學費事

上海縣教育局局長李宗灝前以教育存款支用已罄、迭次呈請上海縣知事公署、將自六月份起至十一月十日止縣署帶征之教育經費三萬二千九百八十五元二角七分四釐、迅速撥放、未蒙允准、又於□日將應撥事款細數、函請縣知事核撥在案、昨日該局已接奉縣公署復函內開、接展來函(原函已誌本月二十七日本報從略)等因、查六月分起至九月十八日止、係前任沈知事任內帶征款、未移交、無從照撥、至本任征各款、現因結束軍事、需用浩繁、為維持地方安寧計、不得不暫時移撥、已將征存各款撥用殆盡、惟教育經費、關係重要、亦無漠視之理、自應迅速籌措、一俟籌有的款、即當首先提還、以資應用、相應函復、即希轉知為荷云云、又該局董事會、昨致各董事公函、訂於十二月一日下午二時、開臨時會、討論重要議案、

建築無線電台近訊

▲美工程師回國

美國東方無線電公司、前曾派工程師二人來滬、籌建無線電、嗣因日本方面尚有交涉未妥、未能動工、該工程師等、昨已相率回國、定明春再行來滬、一俟中日交涉解決、即可動工建築云云、

塘山路失火燬兩人

住居美租界塘山路萬福坊、向在滙山捕房充當一千二百十三號三道頭華捕王福安家、於前晚夜半十二時、不戒於火、計焚燬房屋兩間、當火燄時、有王福之六十餘歲老母王陳氏、及王之十七歲弟王才安等、均從睡夢中驚醒、不及逃出、葬身火窟、尚有同居一人從樓窗躍下、跌傷足骨等處、捕房派探前往將受傷人送院醫治、一面由王福安自雇人工、在火場扒出王陳氏王才安尸體兩具、業經捕房將兩尸舁送驗屍所、候報請公廨中西官相驗、嗣經尸子投捕房請求免驗、捕頭准飭該屍屬自行棺殮、

揚州盜案在滬破獲

揚州嶽溝頭地方居戶丁瑞陶家、於本年七月二十號、被盜搶劫銀洋六百五十元、並縱火焚燒將丁母吳氏焚斃、案發後遠颺、業經揚州官廳將此案盜犯二人、供出同黨仇萬臣、(即仇小如意子)黃雲勝、(即馬少卿)匿跡上海、於前日報告總巡捕房、飭令探捕密往西華德路三百〇五號門牌永興池浴堂、及西藏路二百六十號門牌大觀園菜館內、將仇黃二人拿獲、拘入捕房、昨晨解送公堂、經孫襄讞與英副領事訊判兩被告、押候揚州官廳來文、提去歸案訊辦、

豫園槍擊案續誌

昨日報紀荷心亭茶客被人槍傷一節、業經淞滬警察廳派探調查、茲由一區二分所查得是日(二十八日)午後、有現充保衛團團員李文洪、在於豫園樂容軒鉛畫店後水閣擦洗快槍、誤觸機關、以致槍子飛入對湖荷心亭樓下、傷及茶客唐孫林之左右腿部、唐係開濬礦務局駐滬稽查、受傷後即至滬城紅十字分會之臨時醫院醫治、並無大礙、李唐二人、素不相識、亦無嫌隙、事經保衛團團部長程抒審、團副江政聘所悉、以唐松林無甚受傷、殊為抱歉、除向唐松林慰問致歉外、並以李文洪玩忽傷人、咎實難辭、當即開革以儆、

萬國商團定期給獎

公共租界萬國義勇團、現定於十二月三日午後五時半、在南京路市政廳內開會、分給射擊大會獎品、並本年各種競爭獎品、屆時尚有餘興、聞各團員均可前往、並可以帶眷參觀云、

法玩具展覽會訊

今年法國玩具展覽會、在凡爾登花園舉行、會期自下月四號起至七號止、每日下午三時至七時、現正積極籌備各種玩具、業經選到、並另設有跳舞會音樂會、茶話會、室中花草海景、佈置極稱雅緻、會長法總領事、會務由委員會主持、法工部局建築師擔任裝修、法公團監督統理布景、法工部局電氣處供給燈火、另又置有大宗汽鐘設備周至、想今年該會參觀定有一番盛況、入場券每張一元、童孩二角、制服者免收云、

烟草職工開紀念會

南洋烟草職工同志會、於本月三十日、是第二週年紀念日、訂於是日下午一時半、假虹口東百老滙路南洋烟草公司工廠開紀念大會、

偵探庇賭候查究

淞滬警察廳偵緝隊長□樹林前晚率領通班偵探、在五區一分所虹江路祥登里、破獲賭窩、當場拿到男女賭徒二十五名、已誌前報、茲悉此案、解送警廳後、經隊長按名隔別研訊、據該犯等供出受偵探庇賭之偵探數名、一併查明確實、呈報王廳長究辦、

大批流氓分別押逐

總巡捕房捕頭包探等、前日在界內拘獲無業流氓十九名、昨解公堂、經中西官分別訊明、以被拘等均係過犯、判朱阿四姚和生各押兩年一年、吳芝雨石阿雨陳阿三王雪喜徐榮才各押六月、期滿一併逐出租界、宋金王阿毛張阿泉逐出租界、無福生金裕沈吉生陳記生柴三北着於七天內各交五十元保、無保即逐出租界、王連生陳寶生押候查明展期七天再訊、王阿木王阿二何仁仁由廨購買船票、遣回原籍、

姦夫持刀行凶

郵政局專送快信之戴鴻坤、家居城內魚行橋華盛里、其妻戴俞氏、今年三十二歲、其母俞葵氏與彼同居、但戴俞氏曾與紹興班伶人朱萬泉之子朱連松有染、茲為其夫偵悉、乃於前晚入室捉姦、不料連松帶有利刃、持刀亂砍、致將戴鴻坤頭額砍傷後逃去、鴻坤鳴警將朱萬泉拿獲、連同該氏等及傷者、於昨午函送法庭訊辦、

命案之牽涉人開釋

寧波京輪船生火夫莫鴻生、被人謀斃、案內牽涉之法界小八股黨高鑫寶、業被捕解訊押在案、昨由公堂復訊、捕房偕同屍妻莫周氏等、將高解案、即據工部局刑事檢查科代表梅脫蘭律師上堂陳述案情、並稱本案發生後、有開駛汽車凶手之汽車夫、是日到案、證明被告(指高鑫寶)係當日雇坐汽車之人、經據屍妻莫周氏供稱、凶手八人中、並無被告其人、要求着被告具結開釋云云、被告高鑫寶、延牛門那爵律師到堂代辯、要求撤銷控案、查本案關係重大、做當事人須控該汽車夫謀殺之罪云云、經李襄讞得供、商諸日副領事田島氏、判決註銷高鑫寶開釋、

女犯搶竊分別判押

婦人陸王氏因迭次在界內串黨竊取南京路六百四十七號門牌□菊湘綢緞店內等值洋六百餘元之華絲葛六疋案發被探將氏拘解公堂訊押在案、昨由公堂復訊、被告延律師代辯、官判氏押女所三個月、又甬婦陸王氏、前日在山西路搶取婦人俞傅氏金挖耳一支、被探周忠仁緝獲、昨解公堂、訊判陸王氏押女所二十一天、飭給原告領去、

公共公廨訊案續誌

昨日公共公廨訊理民事案、(一)吳祥記延克威律師控張泰記作場主胡杏泉不付房租洋案、(堂諭)被告律師請求復訊不准、着被告償還原告律師費三十兩、並遵諭即交保、(一)汪合生案、(堂諭)准原告律師之請求、延甘維露律師控胡福全等欠洋、本案兩造私行和解、着銷案改期、(一)汪榮生延甘維露律師控胡福全等欠洋案(堂諭)同上、(一)陳志剛控張子雲賠償損失案、(堂諭)原告不到、聲請撤銷不准、着改期傳訊、(一)王紀宏控骨子郁不理條規賬款案、(堂諭)被告公司應給付原告銀三百九十兩、未付以前、元濟俊楚兩輪不准離滬、本案堂費兩造分擔、勿庸交保、彭志德開釋、

▲鳴謝　昨承上海書局贈小朋友第一三六期英文週報第一八六期各一冊、新聞社贈本省館報一份、又寧波晶報一份、謝謝

中華工業廠通信貿易部

來信掛號　款到即寄　郵票十足通用　郵費加一

塔府綢每尺　中華葛每尺　方格緞每尺　中華緞每尺　絲花直貢每尺　絲絡緞每尺　寬緊帶每尺　扎髮線每扎　六碼紗邊每板　六碼緞帶邊每板

二角二分　三角　四角　四角　五角　五角　二分　一角五分　一分二分　五角一角半　一元　一元二角半　一元五角半

乙 3369

上海四川路　中華工業廠啟

吾愛乎只需服用清導丸明晨立即安舒矣

妻告其夫而夫又轉告其妻

日韋廉士大醫生所製之靈藥乃是天下馳名家用良藥因無論男女均係由親自經驗而確知此藥有治疾之奇功故也江西臨川上頓渡傳韞珊先生係前清候選州同其來函云鄙人常患痔疾兼大便閉結遂服貴藥局紅色清導丸頗見功效又內人亦常患頭痛兼之經水不調連服紅色補丸兩瓶痊愈心甚感佩是以肅函鳴謝請登報章附載廣告書籍以告同病　紅色清導丸乃是徽利平肝潤腸導滑之聖品專治大便閉結肝火上升且助消化能使皮膚清潔一切紅瘰瘡癤可除穢使口氣芬芳能減痔瘡痛苦且免痢疾腹瀉之患凡經售西藥者均有紅色清導丸出售或寄郵票大洋六角至上海江西路六十號韋廉士醫生藥局原班郵奉一瓶可也每六瓶大洋三元郵費在內韋廉士大醫生所製之紅色補丸乃是天下馳名補血健腦之聖藥其功力不分男女均有奇功每一瓶大洋一元五角每六瓶大洋八元郵力在內無分遠近原班即寄

韋廉士紅色清導丸　PINKETTES

大陸報聖誕節優待青年特價廣告

當請於十二月一日至十二月三十一日止親來江西路十四號三樓本館訂購凡外國及外埠訂購者可於期內將報費匯寄自當逐日寄奉不誤

啟者敝報為優待及起見於西曆十二月一日起特訂優待中國男女青年辦法將原定報費作為七折收取計全年納報費洋二十二元半年費洋十二元有意訂閱

人生三期之至寶

人之一生分大期　(一)幼年期Childhood Period　(二)壯年期Period of Youth　(三)老年期Declining Years

幼年期體質發育正盛須賴血液以為營養服人造自來血則滋長更速
壯年期精神消耗最多又賴血液以為補充服人造自來血則損耗可免
老年期剛衰生活委縮尤賴血液以為維持服人造自來血滋養血液添精益體則健康可保故曰人造自來血為人生三期之至寶

▲自來血　大瓶二元　小瓶一元二角　每打二十元
▲樹皮丸　每瓶一元　每打十元
▲呼吸香膠　每盒二元　每打二十元

總發行所上海四馬路五洲大藥房
國內外各分號及各大藥房均有出售

乙 3779

尋找香河屈淨

氏夫屈淨年四十歲原籍京兆香河縣北窰上莊於宣統元年六月十八日因與手足細故遠迫不得已往他鄉至今音信皆無不知生存與否離家之時因鄭氏身弱又兼抱子子均在年幼故未盤歸今因長子維廷次子雅廷均能養家父子團圓有仁人君子知其下落者請賞一信至北京東華門外康家胡同三號功德無量厚酬致謝

屈鄭氏率子維廷雅廷謹啟

公平洋行

每逢禮拜二限價拍賣

啟者本行由英國名廠運來老牌各貨准於每禮拜二上午九點鐘在瑞和洋行不限價拍賣各牌元羽綢元斜地羽綢尺六元羽元泰西緞細布市布絨布紅標漂洋標漂布再有虎標漂色花羽綢等花色照每期拍賣簿內載明隨意可辦諸君均須勿出二禮拜限期特此聲明此佈　公平洋行代啟

增和洋行　禮拜三拍賣

准於初七日兩點半鐘在本棧拍賣全毛五彩 大衣呢 毛質 法蘭絨 興昌色冲 直貢色素羽綢元羽絲光色花標彩花羽綢洋紅花布 仁德本色 元西緞 另行 邊黃邊 全毛薄呢元毛嗶嘰太陽呢 公平短碼 漂布 接頭各牌 餘貨不計 此佈

拍賣類

增和洋行　禮拜一拍賣

准於十一月初五日下午二點半鐘在本行拍賣 硫化元 念桶LO四担 硫化元 五桶NNG一百斤 化元塊 四箱 綠一擬青 三桶 舊鐵鋼條鐵條鑼皮百餘担 三寸四寸六寸八十寸 膠布帶 六捲元寶牌 毛巾 二白打二百碼六股 轆線 (白色實蓋牌第五十號)念餘箱以及報紙 牛奶香煙另物等又由前榮昌洋行餘存各種 洋酒 百餘箱計白蘭地紅酒白酒香檳各種 水菓精 兩定魚水藥汁埃及香煙 膠水 水門汀 西藥 等不計 此佈

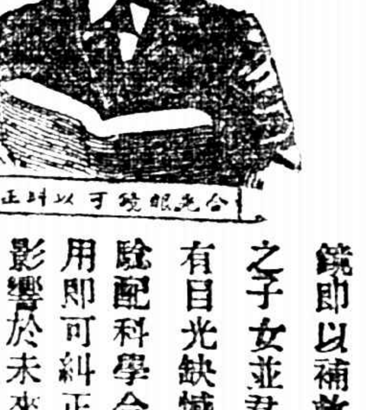

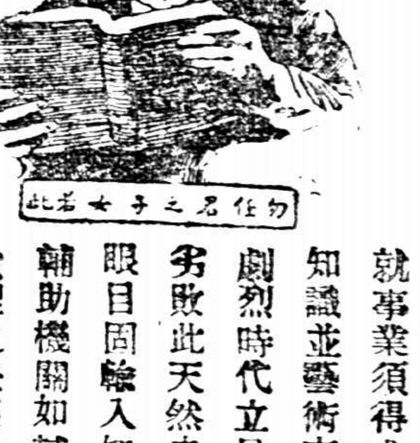

少壯之人欲在社會上造就事業須得求一種專門知識並藝術方足在競爭劇烈時代立足所謂優勝劣敗此天然之理也人之眼目固輸入知識之最要輔助機關如輔助機關有生理之缺憾及眼內光不完備則於知識輸入之程度即多阻礙故科學之眼鏡即以補救此種缺憾君之子女並君自身如亦或有目光缺憾請向本公司驗配科學合光之眼鏡戴用即可糾正其失使不至影響於未來事業上之進步也幸各界鑒之

中國精益眼鏡公司謹啟

欲求其安——必先善其後

軍事家收束軍隊欲求其地方之將來安甯必先辦善後　疾病者甫經痊可欲求其身體之將來安健必先調理善後　患花柳症者雖經醫愈伏毒屢不之覺欲求其安必先善其後善其後者非本藥房之內服六零六不為功是藥專能克滅伏毒洗清血液凡新久花柳諸毒及風濕骨痛等一經服用定可澈底治愈永年安健(又有外搽六零六專搽大小瘡毒神效無匹)

內服六零六藥粉　每瓶洋一元七角九分
外搽六零六藥膏　每盒洋一元　樣盒二角

上海四馬路中太和大藥房發行
本外埠各藥房均有發售

增和洋行　禮拜一拍賣

洋圓鐵皮

准於初五日下午二點半鐘在浦東日清公司四號棧房拍賣洋圓鐵皮一百餘担可分二批拍賣各客可於二點鐘在五馬路頭同趁小火輪往拍可也此佈　魯意師摩洋行啟

魯意師摩洋行　創業自同治十三年即一千八百七十四年

增和洋行　禮拜四拍賣

住宅

准於初八日上午十點鐘及下午二點半鐘在靜安寺路第三十八號內拍賣 留聲機器 大菜檯 間風房間新式木器大號 紅木長檯 花架 津地 中國古玩磁器 屏風 五斗櫥 色面玉盆 外國銅床 來路小囡車 電燈風扇電爐以及一切傢具等不計 各客欲拍者預先二日可觀看

天蟾舞台 十一月初四日戲
暨全體 頭本 漢光武復國走南陽
王斌芬　劉小衡　常春恒　張銘武　何雅秋　文武藝員
各界函頒提早登場 務請諸君排隊早臨

天蟾舞臺 十一月初四夜戲
劉鳳來　馬義蘭　陳樓寶　周五珊　彭月茂　孟春庭　于鴻猴　小振楊　王斌芬　劉小衡　常春恒　張銘武　何雅秋　孫瑤琴　宋玉珊　陳嘉麟　劉松亭　明海山　陳永奎　陸紅冰　焦寶奎
四本 漢光武復國走南陽

大舞臺 十一月初四日戲
張韻宸　賈寶山　孫慶春　朱寶亭　于連陞　趙文連　劉慧琴　趙東昇　張桂芬　孫慶芬　賈璧雲　韓玉鴻　姚俊卿　毛韻卿　趙珂如　李瑞泉　張韻亭　李勝宸奎　小達子　孫少堂
黃金台　四收關勝　二本 紅霓關　三娘教子　鸞禧　三本 關公走麥城　獨木關

大舞臺 十一月初四夜戲
錢化佛　趙東昇　劉坤華　張春海　韓玉卿　孫少堂　張韻宸　張桂芬　姚俊卿　劉蕙琴　毛韻　小珂　賈達子　趙璧雲　趙如泉　李文連　孫瑞亭　陳慶芬　殷月梅　李春虎　賈勝奎　吳寶山　王君瑞　佳楣
十五六本 狸貓換太子

亦舞臺 十一月初四日戲
張月亭　馮子和　夏良民　劉榮英　倪金雄　(歐陽)予倩 比武　梅春奎 武家坡　夏月華　馮子和　汪優游　周鳳　趙文　潘君　夏玉月　邱治樵　潘海雲　鐘鳳林秋 月潤
十五本 濟公活佛

亦舞臺 十一月初四夜戲
初次新演 七時登場
念二本 濟公活佛
特別機關 佈景

共舞臺 男女合演 十一月初四日戲
法界 何學樵　趙松樵　小關春　崔金花　粉菊花　徐蘭芳　小琴仙　林樹森　陸樹田　瑞德泰　董寶賣　羅俊峰　金少山　王榮森　小琴仙　粉菊花　呂美玉　李桂芳　王文祥　詹潤泉
頭本　朱洪武　血掃圖　瓊馬空城計　全本　失足恨

共舞臺 男女合演 十一月初四夜戲
法界 粉菊花　崔花金　馬春醉　王榮森　苗勝春　金少山　趙松樵　林樹森　羅筱寶　呂美玉　陸田樹　瑞德寶　董俊峯　王文祥　林樹勛　徐菊芳
虹霓橋　會妃酒　鍾頭本　大漢劉　關張鍾

大世界門內乾坤大劇場社新戲
電話中央二千三百號
夜戲大減價 花樓一律一角 花樓樓廂二角上 花廳官位每位小洋一角 特別花廳包廂每間二元 四位售洋一元 今日日戲
宣統皇帝 復辟 退位 招親 出宮
今夜雙韻好戲
媚香樓艷史
鄉下大姑娘

笑舞臺 都均同
易方朔　馮秀毓　譚志遠　滇愁紅　夏天人　鄭正秋　胡化魂　張冶兒　王光能　張大公　張鐸聲　顧覺因
日戲 宣統皇帝
夜戲 李三三

愛普廬活動影戲院 APOLLO THEATRE
北四川路五十二號 即海甯路北首
巴黎玫瑰花

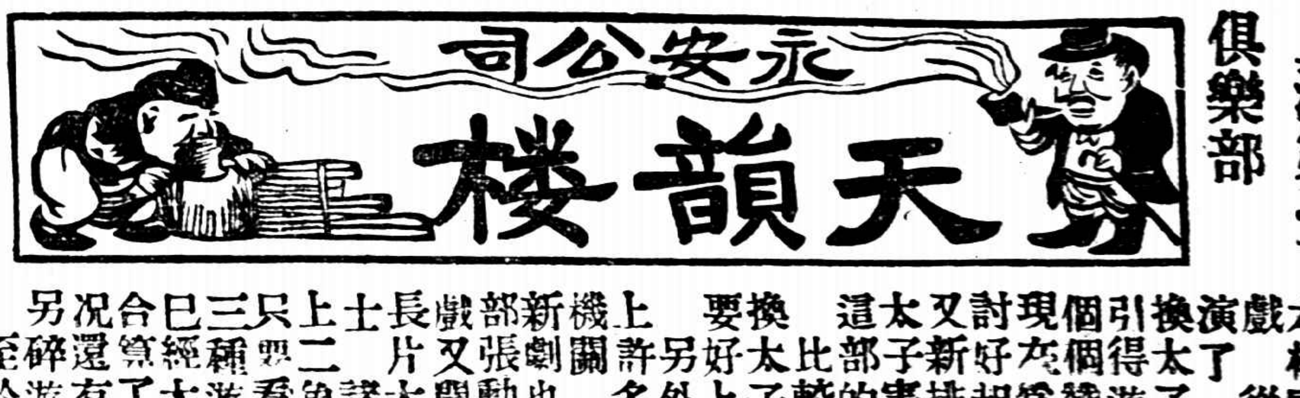

上海第一俱樂部　上海第一俱樂部
本樓從前排演鳳儀京戲，演了一個太子遊貓便換得贊子遊客們引起為好格便外現個好部主見要了討新子比較上了部又太好外面子排害的多也紅見貓上了子，十遍狸又太遠子……張公換也動開大請諸角看遊天，……只三已合況另鐘請版的閱點至碎還篡經種要二片又張劇關許另……天韻樓日報

共和影戲院 西門外方浜橋
星期日(日夜) 第一二三四集 電王門法 八本
星期一 滑稽二本 萬事二 安全本
第三集 電王四 第四集 鬭法本
注意 星期二開演第一二集潛水艇四大本
價目 特別包廂半元 普通包廂二角 正廳樓上一角 月幼童減半
星期四 星期日 星期二 皆換片 一律大洋一

上海大影戲院 上海唯一之影戲院 北四川路虬江路口
最新愛情陰謀第一佳片 可怖之美人計 "The Silent Command" 八大本
日戲三點 夜戲七點九點一刻
六止 每日起 連演一星期
價目 日戲四角 夜戲六角一元 一元五角

南地交北道通 新世界 門票小洋三角
淞滬維持全國糧食會假座大增遊藝
破天荒舉行 遊藝大會

小世界 整理刷新 照常營業
同人等在小世界按照排定鐘點日夜登台獻技並未加入新世界舉行之糧食平價遊藝大會特此聲明
桑棟臣　吳小松　吳小石　莫悟奇　大京班全體　沈易書　丁婉娥　筱桂蓀　朱耀庭　朱三多　周杏泉　丁少蘭　陳阿東　啓事

先施樂園
東書場：少林會 優美班 百代公司 特別拳術 文武京戲 長片影戲
新劇場：董鴻聲 空中拉戲 黃杏珊 滑稽 雙簧 姚省三 中法 戲外 董坤亭 特別 梅啓山 口技 三友社 滑稽歌劇 文武戲法
西書場：哈哈哈 滑稽新戲 左德中 三弦拉戲 秋聲團 男子新劇 沈桂英 新本灘
北書場：周甫藝 常錫新戲 過昭容 范素珍 化裝本灘 蔣婉貞 全體女子蘇灘

大世界 中國第一俱樂部 門票仍售小洋二角

小時報

第二千六百七十一號

讀者意見

藝術無國界 （周世勳稿投）

此次日本電影明星瀨川鶴子三條德美鶴來滬，擬加入中國影戲界，與華人共同研究，然藝術藉以聯絡兩國間之情感，因之頗受海上各界人士之歡迎，然仍有少數份子以爲中日間前以五九之嫌，不願合作云云，余聞語認爲說者對於國際上雖懷愛國之熱忱，然於藝術上似無分國界之必要，今試舉實例以證明我「藝術無國界」一語。

我國黃愛娜女士嘗身入歐電影界，頗負盛名，週偉極大。日本早川雪洲亦著名於美國影戲界，美人均以明星視之。我國名優梅蘭芳前次赴日，極受該邦士女之歡迎，今已受某大影片公司之聘，將與電影女明星五月信子擬合演梅郎名劇，攝成影片云。

由此以觀，國際爲國際，藝術爲藝術，不能分國界之理明矣。

小專電

感日晚由滬來杭之頭等車中，有皖人唐某陳設阿芙蓉具大吹特吹，驗票員禁止之，不聽，反肆咆哮，謂「與你何干」，旋經稽查探知此人係某公代表，懾于氣燄而罷。（1）（杭州）

某軍衣店承辦大批軍衣，需價七萬以上，同業喧傳其成本工料尙屬有限，惟餽遺大士應酬雀戰所費在二萬以上，以是賺利亦甚微薄。（1）（春風）（杭州）

蘇紳潘濟之於東南戰爭時無病而卒，今於十二月十三號在宅領帖，各埠暨本邑所送計卹至一萬三千餘份。（2）（干）（蘇州）

此間某學究昨讀報見執政政府發布閣……

員姓名中「王九齡」充教育總長，大聲曰「九齡」的童子居然長教育，將來的教育不知還要糟到什麼田地，言時現悩怒之色。（3）（元九）（南通）

清室首領太監王成自此次被驅出宮，多年私蓄均未攜帶出宮，手中不名一文，於前日夜內自縊身死。（香）（北京）

城東某宦室之次女被包車夫誘往常熟，迥已弋獲車夫，在逃女仍詭面伎關顧視，髮爲尼，父母已知其詳。（3）（灼灼）（蘇州）

此間金平二門在戰時曾封閉，近因已經解嚴，有不日重行開放說。（3）（天知）（蘇州）

新世界糧食會中陳有意大利模特兒一幀，某妓見而自語「阿要難爲情」，聞者爲之失笑。（3）（紫驄）（本埠）

開除一對戀愛的男女 （文）

武昌某專門學校自前年開辦以來，頗形發達，以扼處中心，凡長江上流之有志藝術者均蟻集於此。今年隨社會之要求，實行招收女生，女生成績亦有可觀。詎近日來有皖籍女生王某、蜀籍男生陳某，假借戀愛招牌，常渡江投宿旅館，兩人形跡欠密，致被學校當局查覺，男女同學開訊以有污神聖之藝術界，要求學校開除，昨日牌示開除後，該男女兩生束裝歸籍時，相抱痛哭，同學見狀亦爲之酸鼻。（2）

小新聞

解嚴後之北京戲界消息 （在天）

學藝園工程已於上月底告竣，陰歷本月二十四日舉行開幕禮，大受歡迎，所邀角色除朱琴心王鳳卿馬連良外，近又加邀名武生尙和玉，故角色尙爲各戲園冠。高慶奎之玉華社因受風潮影響，勢雖不支，近除演「瀋陽樓」「哭秦庭」諸新劇尙能上座外，其舊劇已無叫座能力。時慧寶近患感冒甚劇，故其戲碼已多日未見。新明劇場停演已有多月，近有新自河南來京之坤伶雪豔琴組織廟坤班演唱，以求頗得一部份人歡迎，故營業尙不惡。

尙小雲自曹錕失勢後，風頭已不若前，之十足戲亦多日未演。恩曉峯十五日所組之月明坤班已移至三慶園，其原在三慶園演唱之若寥芳現已移往華樂園。徐碧雲近以走運歸徐上月底在宣武門內西單街購得新屋一所，已於本月初遷入，徐近日時乘一號碼一一一九號之紫色大汽車東西馳驅，奔走甚忙，其婚期已定於下月初六在西單牌樓甜水井街賢堂舉行結婚禮。（1）

盛極一時之足球戰 （非非）

▲約大與東吳三與一之比約大勝

昨日（二十八）爲本埠聖約翰與蘇州東吳二大學舉行東方八大學足球錦標比賽之期，約翰足球隊於是日上午六時即乘滬寗車赴蘇，該校學生往觀者亦有百餘人之多，總計當時觀者共約一千餘人，誠盛極一時之盛也。下午三時錦公正人錢角一鳴，球賽開始，東吳大學與景海女校學生齊聲歡呼，以資鼓勵，其足球隊約翰學生莫不與高采烈，高唱校歌，轉瞬約翰球員因長途跋涉，身體疲乏，攻守稍一不愼，即爲東吳左翼乘隙擊進一球，東吳學生於是心花怒放，手舞足蹈，歡呼不已。約翰足球隊因之大起恐慌，作極力進攻，賴東吳球員盡其平生之力，謹愼抵禦，但遂終無效，下半時遂爲約翰球員攻進三球，至鳴鐘五下，比賽告竣，結果遂爲三與一之比，約翰勝。賽畢，約翰遂整隊返校，抵校時該校學生聚集一處，燃爆竹唱校歌以誌慶，至十一時始盡歡而散云。（3）

紀杭州之童子星期 （俞實銘）

二十七日（即西歷二十三日）爲童子星期，杭州青年會舉行童子遊行大會，下午三時許齊集健身房，童子到者有千餘人，童子軍十餘亦在場維持，演講已畢，至健身場排隊，各給小紙旗一面，場中喧嘩雜杳，秩亂異常，排隊既定，合攝一影。時狂風怒號，塵沙彌天，紙旗爲風所裂，飛揚空中，直造青年會三層樓之屋頂，人人皆縮首呼衆，備極苦辛。其他男孩隊之童子軍，持旗徐由新市場繞道至羊市街，途中行伍不整，秩序紊亂，中途多紛紛出伍，至城站時僅百餘人，休息片刻，排隊搖旗前行，後隨者僅四五人而已，始搖旗息鼓而歸。（3）十三，十一，初二，杭州。

腹中蛇 （玄楨）

▲少婦的慘死

瑞士有少婦某姆，近忽腹中時常疼痛，飲食無咽，因此絕食者已多日，惟稍飲湯水耳。昨忽一時暈去，醫均束手，死後有一醫疑其腹中必有活物作祟，剖視之，果然有蛇一尾在內，蟠蜿腸亦被咬破，因思該婦幼時曾遊玩山中，或飲溪水，將毒物誤食腹中，致遭此變云。（3）

別開生面之展覽會 （元）

▲創設活動成績

本埠北四川路廣肇公學年來校務日益發達，故各界之前往參觀者絡繹不絕，但有時爲教授時間所迫，參觀者每以不得暢覽爲憾，現該校有鑒於此，特定新歷元旦起至三號止，舉行大規模之成績展覽會，並創設一種活動的成績表演，令學生當場試驗，誠本埠展覽會中之別開生面者矣。（3）

藝術界消息

▲上海商科大學擬出一種雜誌，定名曰「商業雜誌」，現正在集稿中，聞該校教授徐廣德沈籟沈周楷等均被推爲該雜誌委員，預料內容必極豐富，誠商界之好消息也。（3）（靜）

影戲界消息

▲法國電影名伶雪爾力攝「捨身救主」一片，在來因河沿泳因觀沒頂，爲電影犧牲，公司潮津貼其妻每年五萬法郎云。（3）（靜）

桃苗出讓

○甜香○味大○收豐○好果○

本農場栽植大批滋養水蜜桃苗出讓，此桃果大味甜，每株九年後每株有淨利三十餘金，可得苗價十株八折，五十株七折，另有說明書，索閱章程請寄郵票二分，即寄奉。如蒙購苗，苗價收足自當包裝寄洋，直接郵交，一切包括在內，不必再詢。至於江浙餘杭四門永益農場事務所啓

佛學至寶　禪髓錄　家藏秘本　出版

最經濟最優美　大無敵牌雙包擦面牙粉

電鏡催眠法

中國心靈研究會啓　函授面授　保能成功　索章即寄

陳設最宜　送禮最宜　大對聯

有正書局發行　印有目錄　函索即寄

沈寐叟書五尺大聯

雷峯塔得經記

（孫假仁）

夏歷甲子八月二十七日雷峯塔傾塔爲吳越忠懿王妃黃氏建西湖十景之一余惜之而往覘焉塔以甎建甎一端有孔中藏一切如來心秘密全身舍利寶篋印陀羅尼經一卷長營造尺七尺六寸闊二寸五分卷首題曰天下兵馬大元帥吳越國王錢俶造此經八萬四千卷捨入西關甎塔永充供養乙亥八月日紀題後有圖圖黃妃拜佛圖後爲經凡二百七十一行行十字印刻工整絕類宋板實殆宋板之高曾規矩也經爲白棉紙外裹黃綾完整者不多見亦間有之爲南方卑濕非燉煌石室比納經甎眼丸泥封其口紙壽千年亦足寶矣讀忠懿王建黃妃塔記斯塔之建所以奉藏佛螺髻髮塔成復鐫華嚴諸經圍繞八面不言甎腹藏經事五代史十國春秋等書亦無言及者經千年而塔崩而此軼事乃暴於世使吾人猶能想見當時佛法之盛獨惜此八萬四千卷者同爲陀羅尼一經當時不知備衆本遺人間未見之書於今爲可憾也十年前塔頂所鐫華嚴經石殘璧於風近寺僧拓之余得一紙今又得陀羅尼經二卷合而藏之可以觀世界成住壞空之相區區斯塔云乎哉斯經云乎哉塔名黃妃旁產黃皮木晉稱黃皮塔俗稱雷峯塔云以雷姓所居之峯得名又謂南屏之西山勢回抱本名回峯回雷聲近致譌爲雷鳴乎是塔建自宋開寶八年距今九百五十年矣塔已傾矣而名猶未定殊可笑也甲子八月傲廬記

送葬記（續）

（慧劍）

予故拙於辭令當此淒慘之境更不審應何以致慰乃探懷出銀幣二十授之老婦曰此中有七金爲程君修脯其餘則不才微賻也老婦人受而道謝復曰弟死家無一錢殯衆鄉助得成斂棺然賃自鄰村期以明日付值使無先生見饮正不知明日將胡了耳予曰程夫人此後生計夫人曾爲之地乎老婦人曰弟婦賢時令姪依我依我固也我力不足以活兩人姪又不習鍼黹將來不爲丐亦有爲娼而已予聞言淒激心惜不能更留遂行瀕行謂老婦人以程君何日舉葬老婦曰寒家舊有一壙在鳴鶯山下在備以納我令弟先我而逝姪弱復無子在勢不宜久殯我意欲暫瘗之此穴罪期迨在明朝耳予告別歸校見諸童猶坌集未散因語以程君死狀諸童皆戚動爭出其囊錢要予於上之程師母須與得銀幣數百予一一存之晚餐後命孫四將以往程君家孫四歸報言程君葬期已定明日於是明日予應否前往執紼乃大費予之躊躇以勢言予可以不往以情言予不往於心理終嘗般後予決往留囑孫四於詰朝醒我是夜予轉側不能成寐遙聽校門前老樹受風而吼似嚮有痛旋欲得物以洩移時風勢寖馴析聲則興之而起淸宵聞此百感皆萌予意念縱橫不可自遏而每一念作必嫕嫕及於程君思久始奮腰入睡忽似有人力撼吾臂曰先生起起天將且矣予驚覺則孫四矣匆匆顧予知時已晏急披衣起略一盥面便奔往程君家時東方甫晞輕霧猶罩牢大地程君廬中已有一二鄰人先在皆悲縮如不勝寒予就君靈而爲禮程夫人又如例縱哭予見其眼胞微腫淚跡哭痕已暗似一夜未嘗息聲私嘆此盛年伉儷平日相愛不可或離今竟無因而長訣則亦哀傷感不已少選程君嫂氏自門外至息予後隨一伯工數人各手麻繩昇棺舁至臥地然後由程夫人致奠辦兩燭程夫人且拜且哭老婦亦更伏棺大號瓔瓔述其傷弟之心屋中人人皆掩泣於而已而時至鄰人觀者撤去靈席衆工遂舁柩出予先柩行老婦扶程夫人踉蹌其後於時夜氣已斂長天谷覺沉寥遙山吐旭光彩艷麗不可名狀苟予今日非爲送葬來者則當此爾晨悉吾遊賜爲樂正復無極今所遇既殊景色亦因之而乃覺流雲旭日悉木秋山在在皆含有蕭颯淒涼之意天容莊寂亦似深哀此少年之札予等抵出西埛直抵鳴鶯山下於是復立靈以奠程夫人猶嚶嚶作無聲之泣近山居民見狀皆集中有家人夫婦同游者則時時相視以目似互認曰此人生之歸宿也村俗凡送葬者至其地歸時可不須更面主人予出時計觀之見錶針恰指六點乃不辭而行久久始行近校門遙見晨曦一片下燭課堂堂中陳設背歷歷無改故狀然一念及程君則覺有物雖一仍其舊而宇宙間固新添一人矣（現乙）

歐洲名都觀察記（續）

（沈紫篠譯）

（七）雅典（續）

雅典的事情都令我們感生興趣我們自Acropolis下來時遇見一個牧羊人他穿着短彈子及一條飾着花邊的短襯他的脚上穿着一雙紅鞋脚趾上有一串黑色絲穗頭上戴着一頂紅色睡帽他一家一家的送牛奶我們覺得這種牛奶是不加水的合乎衛生的從那邊我們看見過來一個童子他手中托着一盤炙牛肉在他後面有一個女童子拿着些魚還有些孩都拿麵包等物他們並不是是些食物小販乃是貴家自備食品他們自己家中無有大火爐只好帶着稱好的食品到公共廚房去烘炙遂後我們到咖啡店中進了些食物那咖啡非常之濃每一盃三分錢一盃有許多食客都高談闊論的談論時事希臘人喜歡研究政治我們在街上隨便遇見一個男孩或女孩問他現在各國的政治情形他們可以對答如流略無錯誤（現乙）（全完）

海天艷聞

片愛趣事　菊高譯

▲一▼如此相逢（續）

這二人一個就是漁婿一個却喚做麥格泥安麥格泥安本是個浪蕩子這金表明明是漁婿之物却硬稱是我的因他想借此使自己的位置立在美麗的考滑錫丹前面啊不料考滑錫丹不假思索堅決地說道「我想這金表一定是漁婿先生的而不是你的因爲我同沙梅立闡女士來拍網球的時候也曾四下對地上看過並沒有這金表踏進球場的只有方來漁婿先生以此證明一定是漁婿先生的了」言還未完羞得麥格泥安走開了考滑錫丹把表給了漁婿過了一天漁婿到伊家裏去謝考滑錫丹張着櫻唇露出了雪白的貝齒吃吃笑道「那想冒取先生金表的那人（即指麥格泥安）其實上了我的當了我當時何嘗向球場上看過那知他聽了我的話便自認冒取走開去了」兩人的交情後來逐漸的濃密在今年結成婚姻麥格泥安知道了不知怎樣的恨呢

▲二▼異途同歸

大學生博與頤每天從家裡到校總經過傑克聖推街在第二號門牌有一所公司精緻的房屋油漆鮮明樣式新巧雖不十分大但已可使行人注目而讚美了博與頤學建築的學科所以當他走過的時候更是定睛面看和刻板一般沒有一天忘過一個多月這所精巧的房屋已深印入他的腦海裏成了一張無形的圖這圖呢雖受濕空氣的侵犯也不會發霉有一天他照常走過舉目一望驟見透明的玻璃上斗的現出一個美人的嬌豔來雖是半面但也推測是極美麗的女子水汪汪的眼睛隔着一層玻璃竟能把博與頤的心魂一古腦兒拘去是見紅粉的魔力委實比一切都利害啊一連十幾天他天天看見伊的半面心裏的思念一天天的深想見面的方法費了三天的思索鼓着勇氣走進那公司雙脚踏進那公司的門檻勇氣都不知那裏去了呆呆的立着一聲不作公司裏的一個老年人走過來問他做什麼他發怔了好久囁嚅著問道「先生你們的公司是專做什麼事的」老年人很笑他的鹵莽用右手向門旁一指道「這銅牌上面並不是稱滿了灰塵你爲什麼沒有看清楚」博與頤碰了一鼻子的灰走近銅牌見上面刻着建築公司字樣暗想幸運之至我對於建築的書籍已讀了不少和他講起來恐怕不會露出破綻來呢便對老年人道「原來你們是建築公司我也研究建築學的不知你們可有各種圖樣讓我見識見識」老年人很高興的領他走到圖樣室他向壁上的許多鏡框瞄看去對於各種圖樣都說出利弊來老年人聽了非常佩服

（未完）

社會小說　黑暗上海

（三四〇）

（淸波）

第十七回　銀燈燈昏芳心欲碎　鴛被風冷玉體橫陳

那男子儘管這樣央求着女子女子始終沒有回答的聲音停了片刻那男子又道你眞不相信我嗎話猶未了只聽見那女人提高了聲音道說話儘管說話不要動手動脚這地方是什麼地方當心外邊有人那男子道時候早呢他們全沒有來那裡會有人那女子又發出急遽的聲音道放手放手⋯⋯這算什麼樣子那男子露出嘻笑的聲音道有啥稀奇難道你還要喊巡捕嗎⋯⋯話猶未了只聽見噗嗒一聲十分淸脆好似什麼磁器敲碎了似的鮑曉吉在外邊正聽他們裏面男女兩人嗚嗚儂話異常津津有味不提防噗嗒一聲倒將鮑曉吉嚇了一跳心想不好了他們並一對男女竟闖了大禍了這時候鮑曉吉要待推門進去恐怕有所不便使得裏面兩個人爲難欲待抽身就走又捨不得以下的好文章看看裏面這兩個人到底怎樣走出來怎樣交代這一件碎花瓶鮑曉吉正在遲疑不決的時候又聽見裏面那女子道那未好那未好眞眞闖禍了你聽聽打碎了什麼那男子道大概是那一隻有盖的花瓶那女子道你開了燈看一看嚜男子道不要開燈罷我們趁四外沒有人溜了出去就完了那女子道你怎麼遮幹這些拆爛污的事體那男子道隻把花瓶有啥稀奇走吧走吧那女子道我自己會走不要你拉拉扯扯男子道哎呀你今朝眞是一百念四分規矩人了拉一拉扯一扯全像煞有介事從前呢那女子道這叫做碰着高興今天不高興你怎麼樣我已被你害到這般地步要高興也高興不來

旅行一覽

火車表

滬寧鐵路京滬段　上行車

[illegible]

下行車

[illegible]

滬杭甬鐵路滬杭段行車時刻表

下行車

▲上海北站開　上午八點三十五分（滬松區間車）　上午十點三十五分（慢車）　下午二點〇五分（快車）　下午五點二十分（滬松區間車）

▲上海南站開　上午八點四十五分（滬松區間車）　上午十點四十五分（慢車）　下午二點十五分（快車）　下午五點三十分（滬松區間車）

[illegible]

上行車

[illegible]

船期

▲輪船進口報告

[illegible]

▲輪船出口日期

長江班　[illegible]

寧波班　通州揚州　定海岱山　定海石浦海門　崇海班　廈香粵班　汕港粵班　威海烟津　直放天津　烟台大連　廈門班　汕頭班　[illegible]

秦皇島班　青島班　溫州班　福州班　谷國郵船出口　馬賽而班　香港小呂宋　舊金山班　[illegible]

赴歐之良機

凡欲赴舊金山檀香山横濱神戶上海小呂宋香港等處者請乘花旗輪船公司船隻均有定期各船設備完全舒適位置價格低廉如蒙光顧請向本公司接洽…

大美國航運公司總經理處啟　上海南京路十號電話中五〇五六…七

花旗輪船公司

中國通商銀行謹白

[illegible]

石濤長幅山水

此石濤長幅山水用五彩珂羅版印成八尺定價大洋二元八角　上海北京天津有正書局發行

大陸西報廣告

本報自遷移九江路新屋以後業經銳意刷新得有三大特色（一）對於社論及時評添聘名流担任每日增刊星期專刊（二）添聘名流…（三）…

梁山舟書喜慶用大中堂

山舟全書…　京天津　上海北　有正書局

彙司公司　男式部　新到英國時式便帽　格子有黑白黃白二種　南京路江西路轉角　彙司公司白

新華儲蓄銀行公共儲金

第六十二期開獎號單

中華民國十三年十一月二十日在北京中央公園當衆執行…

第一二二六號　頭獎一號…　第二二三〇號　二獎…

第一七四九號　…　第二二七八號　…

第六〇二號　三獎一號…　第一九〇三號　四獎一號…

第一二二四號　五獎一號…　六獎一號…

小獎二百六十一號每號全額各得洋十二元號碼如次

[illegible]

總行北京絨線胡同八號　分行天津法界中街七號　上海天津路鴻仁里口

上海市政廳之菊花會

上海西人蒔花會日前在市政廳開菊花會奇葩異種萃聚一堂誠雅事也（心心攝）下爲女伶崔金花在會中飾花神之美姿（兆芳攝）

大夏大學之學生會

厦門大學一部分學生憤校長之守舊乃來滬改建大夏大學近規模漸備又有學生會之組織焉

辜鴻銘之游日

我國文學家辜鴻銘近赴日本之游日人極崇拜其學術故報紙爭載其文字之圖乃辜氏抵東京時日人往迎之情形也

青春之歌

日本新製影戲「青春之歌」爲有名之愛情劇此圖爲女明星高島愛子與一勞生璣雄之情形乃其中之一幕也

肺癆福星

肺癆爲害人人皆知最近統計全球死亡率因肺癆而死者已過半數是其爲患方興未艾也怡默克大藥廠對于此項藥品研究最爲詳晰出品最爲精良統計各種靈劑有療治藥水有療治藥膏有診斷藥水有診斷藥膏近則依大肺癆家孟綠氏發明製成一種愛克推病藥膏可以療治可以診斷摩擦皮膚絕無痛苦效驗之靈尤堪驚人洵病肺者之唯一福星也各種用法詳載藥書如承函索即當寄奉

駐華總經理
上海江西路八號乙怡豐公司

曾伯廉咳嗽藥水

專治傷風咳嗽哮喘喉痛沙聲喉管發炎百日咳及一切喉症此藥水無論何處均有出售

顧客之特殊利益

巨雷留聲機器兼售各種唱機之附屬品如馬達（全由四彈法條）唱頭鑽針（無論何片針鑽可用）發音筒法條鋼針等無不美備俱全如蒙各界諸君賁臨參觀或試驗敝行無任歡迎

巨雷洋行謹啟

上海法大馬路四十四號至四十六號

法國舒利羅濱公司

簡稱羅彭公司

三星老牌白蘭地酒

羅彭老牌白蘭地酒

質淨味美

在法國釀製

本行經理法國舒利羅濱公司極品三星老牌白蘭地酒各處洋酒店或大食物鋪均有出售各界諸君如未嘗試請至各該店鋪索取樣酒倘諸君前往該店鋪索取而樣酒業已贈罄不獲者請通知該店鋪向本行續領樣酒以免諸君抱向隅之恨、

中國總經理
上海四川路七十二號
順發有限公司謹啟

蔡司光學眼鏡片

蔡司光學眼鏡片

凡上等眼鏡公司有此種眼鏡出售如欲知其詳細請向四川路蘇州路轉角一百四十號禮和洋行經理

保羅老牌 賜保命

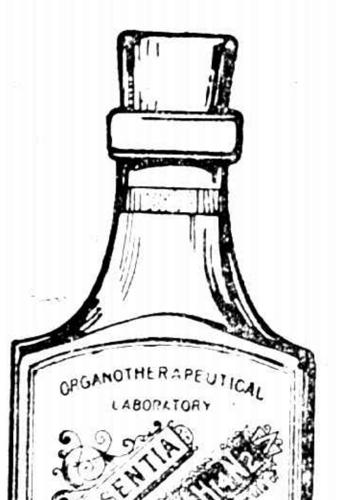

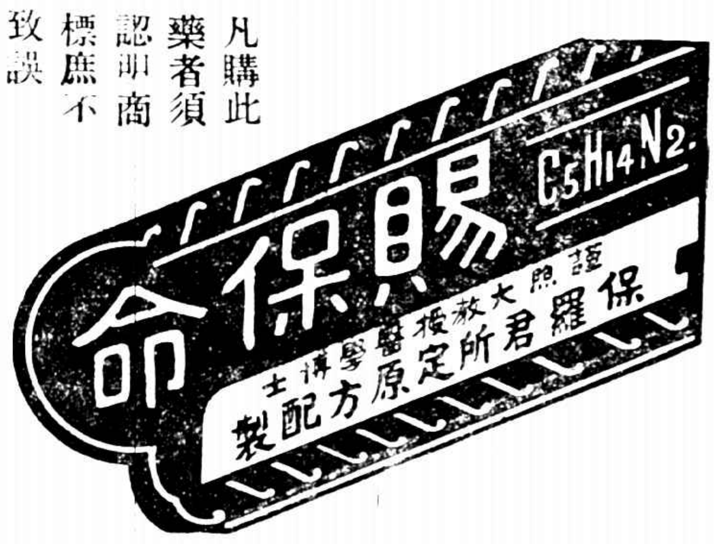

凡購此藥者須認明商標庶不致誤

各大藥房俱有出售

養身種子返老還童惟一妙品保羅老牌

遠東總經理

上海圓明園路六號辟務精藥公司

李彥青小影

李彥青號李六爺爲曹錕之嬖[illegible]事無大小未有不經其手者一時權勢炙手可熱馮玉祥回京後首先將其拘禁現因公府財政關係尚在追究之中也

（圖書世界社攝）

國際聯盟會之回顧

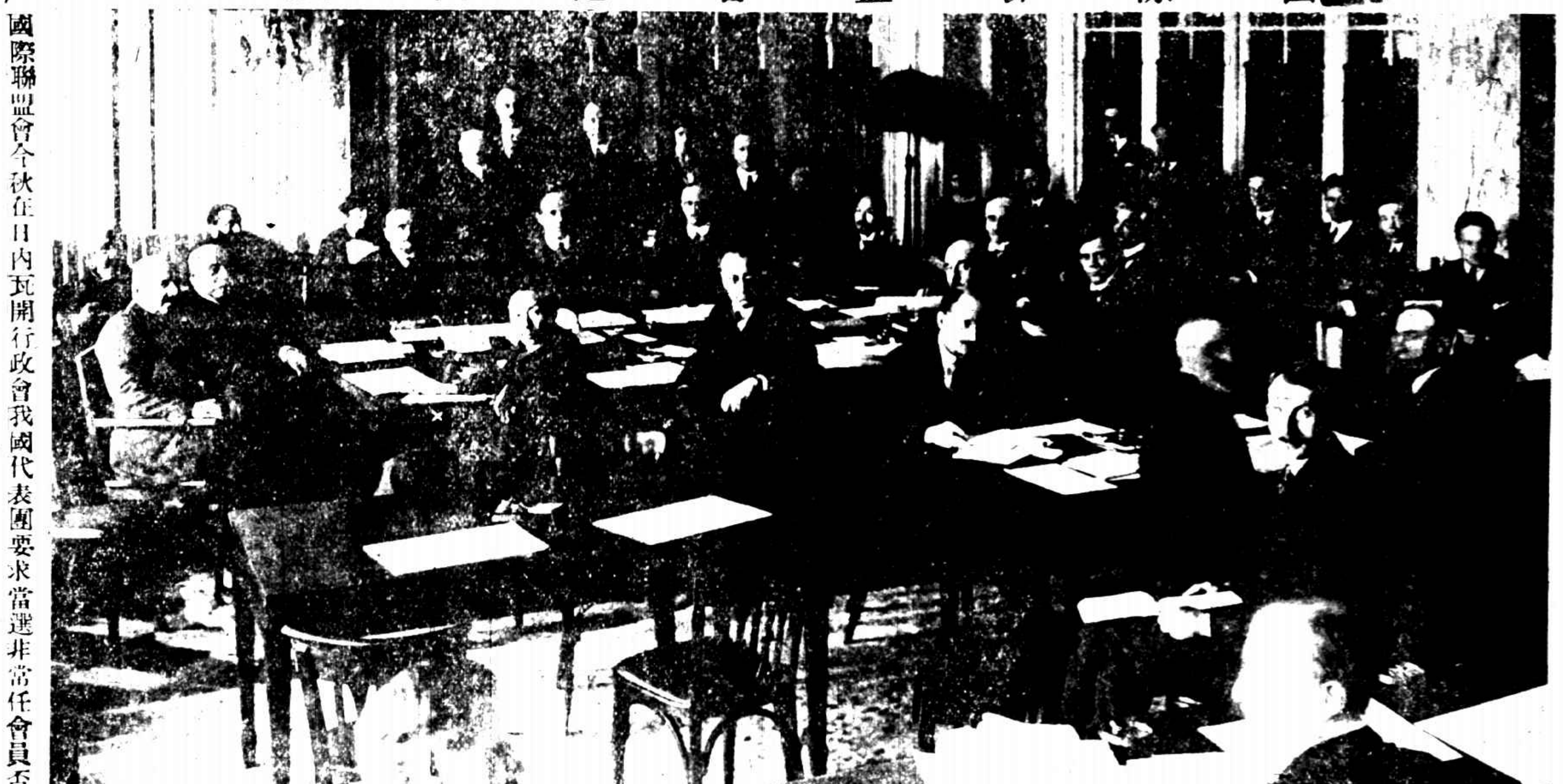

國際聯盟會今秋在日內瓦開行政會我國代表團要求當選非常任會員否則出會適江浙戰事發生外人漠視選舉揭曉依然無名我國代表當時全體離議場並揭佈聯盟會之不公道此圖乃開會時所攝唐在復尚在座也

中國唯一

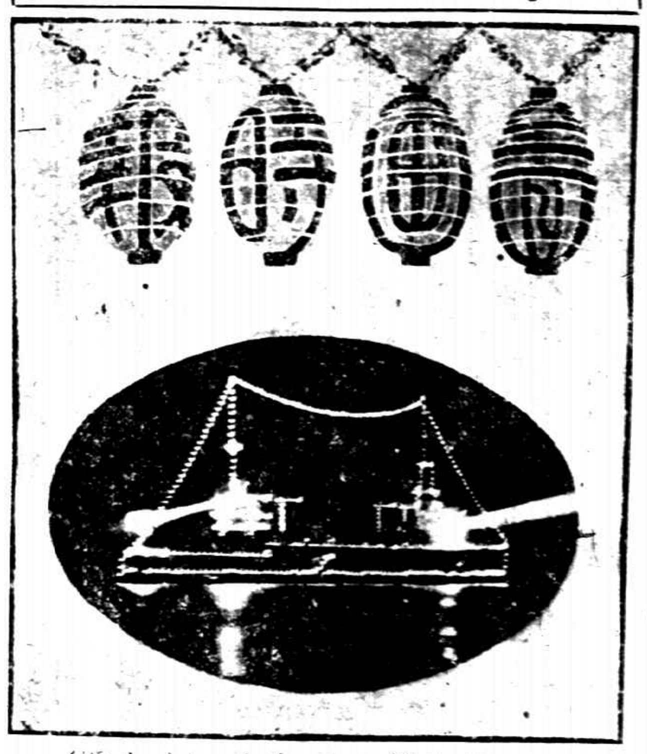

上海休戰紀念之夜景（心心攝）

第二百二十八期
每逢星期日出版

唐少川近影

執政政府任唐紹儀爲外交總長但唐主張委員制與聯省自治一時不北上也

此畫報隨時報附送

雷峯塔中之陁羅尼經

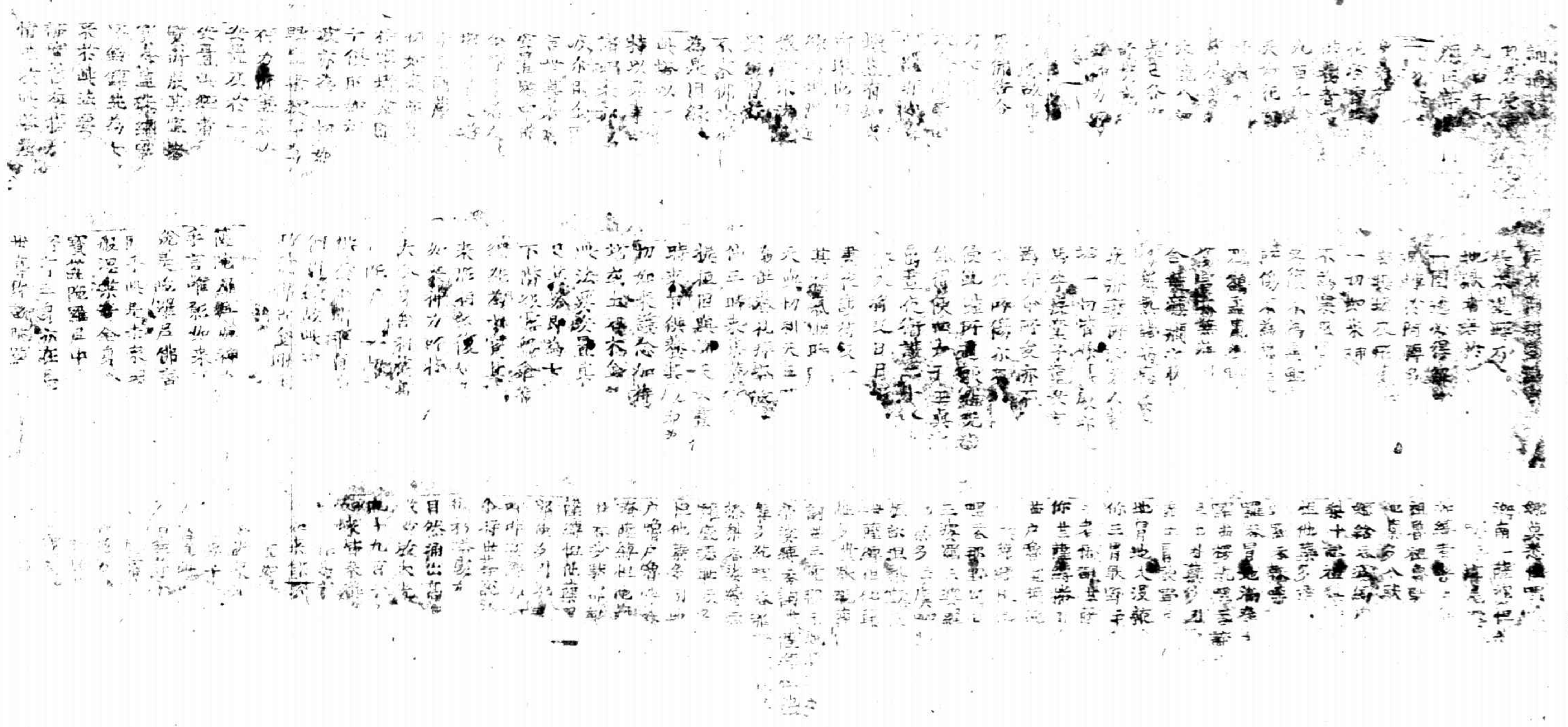

西子湖畔之雷峰塔建于五代去今近千年矣頃圮後有人于亂磚中覓得經卷若干形如雪茄煙展視之則甚長惜年久損壞已非完璧此卷乃由名工裱成者寫刻俱佳誠可寶之物也請參看本日小時報得經記（胡濟生君藏）

本德十匹馬力煤油船機

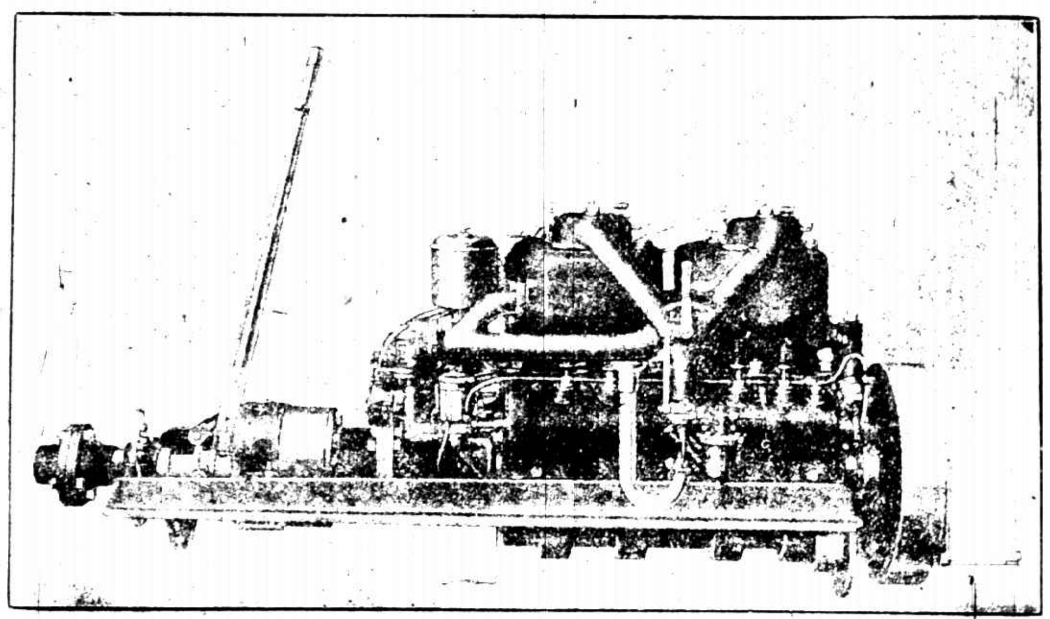

本德輪船引擎M四式備有退行器及座子十匹馬力

本行經售本德煤油船機極省燃料極爲便利與最優等工作欲知詳細請詢

北京路六十四號瑞典洋行啓　電話中央二五三五

KEYSTONE Standard WATCHES

美國標準金表

KEYSTONE Standard WATCHES

美國標準製錶廠設在紐約創立於西歷一八八五年所造時計內而機件外而錶殼均有本廠製成凡售出之錶守時正確式樣美麗顧客莫不滿意者也

本外各埠鐘表店均有經售

KEYSTONE Standard WATCHES

本埠經售處

先永華中亨美史保茂大榮亨孫義華朱大時
施安興美得華惟為得中華達廣泰協煜美計
公公利公利利記威利公利興祥頤生公公
司司司司司司

外埠經售處

哈爾濱四恒表局
哈爾濱海北天
吉林省四恒表局
奉天省佳良行
重慶沙市及時公司
長春慎昌公司
營口慎昌公司
重慶慎昌公司
福州餘昌公司

中國總經理上海亞美洋行啓　九江路十六號A字

瓊格臘火爐大批到申

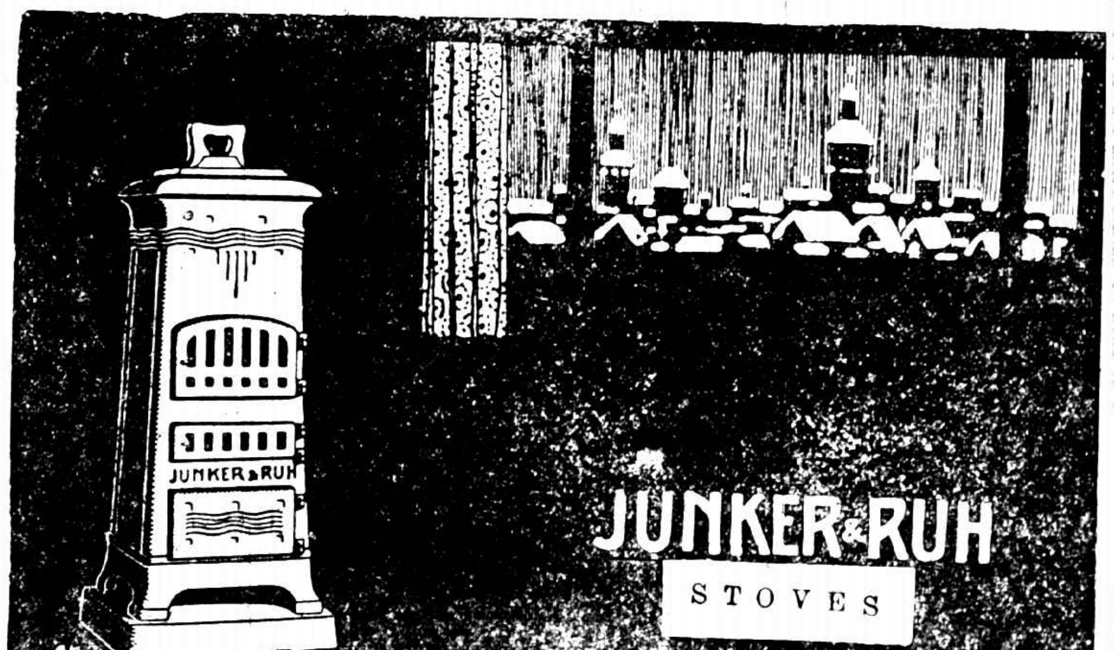

本行經理之瓊格臘火爐久已馳名式樣新穎堅固耐用且用煤甚省能使滿室皆春自着火後依時加煤無庸再燃故用法甚便至於雅潔可愛無塵灰飛揚之弊也惠顧諸君請臨敝行參觀無任歡迎

上海江西路十號　德商謙信洋行謹啓

張允明之宴客

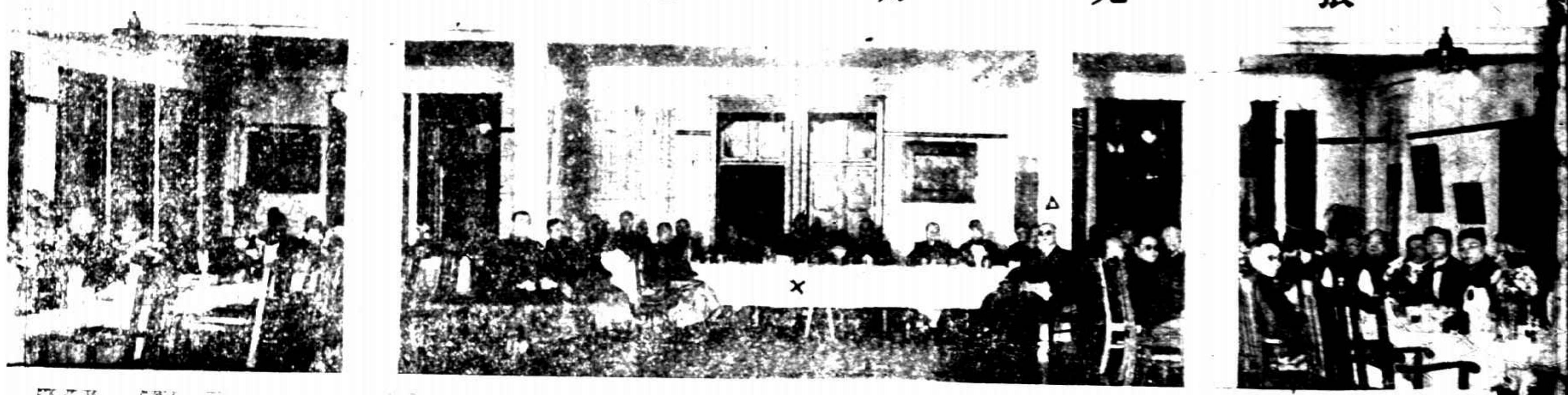

張允明(×)欲就淞滬商埠督辦位乃宴各界于聯華總會但來賓皆詞均勸張勿就張終默然圖中(△)爲陳世光亦欲就江蘇交涉員者(心六攝)

唐寶潮夫人之畫像

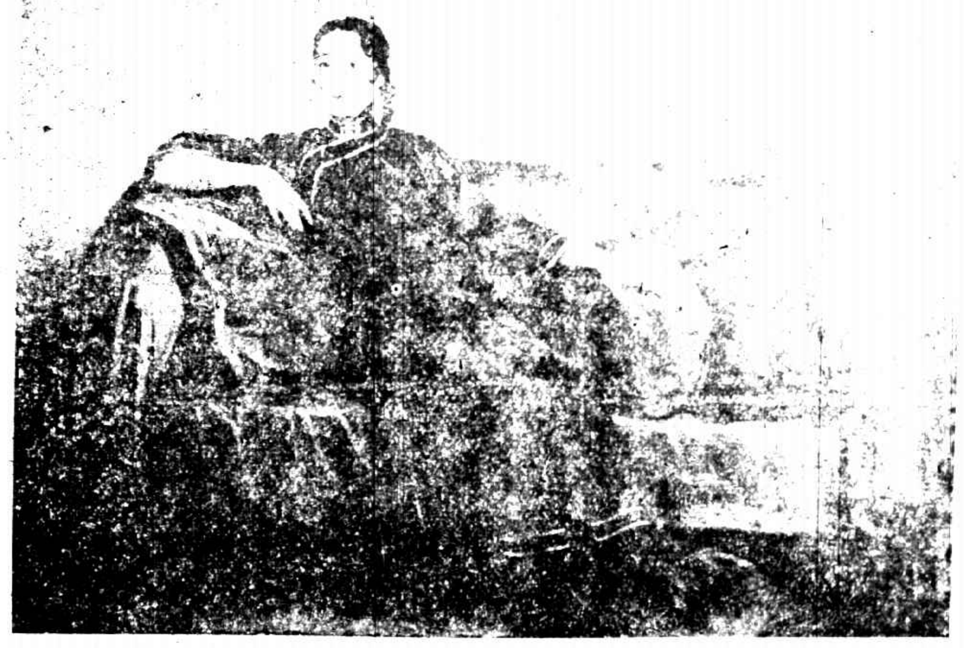

法人M.Morge所繪唐夫人頗有名于北京之社交界(圖畫世界社攝)

燕京大學之新聞科

燕京大學近爲造就報界人材已添設新聞科此乃該科之第一班學生也該科主任爲美人 R.S. Britton 君哥侖比亞新聞學院畢業

上海萬國商團之榮譽

上海萬國商團在江浙戰事發生後保護租界治安備極辛勤本館同人贈銀爵一座以誌其勞現該團將以此爵作砲車隊手槍比賽之獎品云

唐寶玫女士之新粧

唐少川第八女公子寶玫近與甘鑑先君結婚(中華攝)

美總統之蟬聯

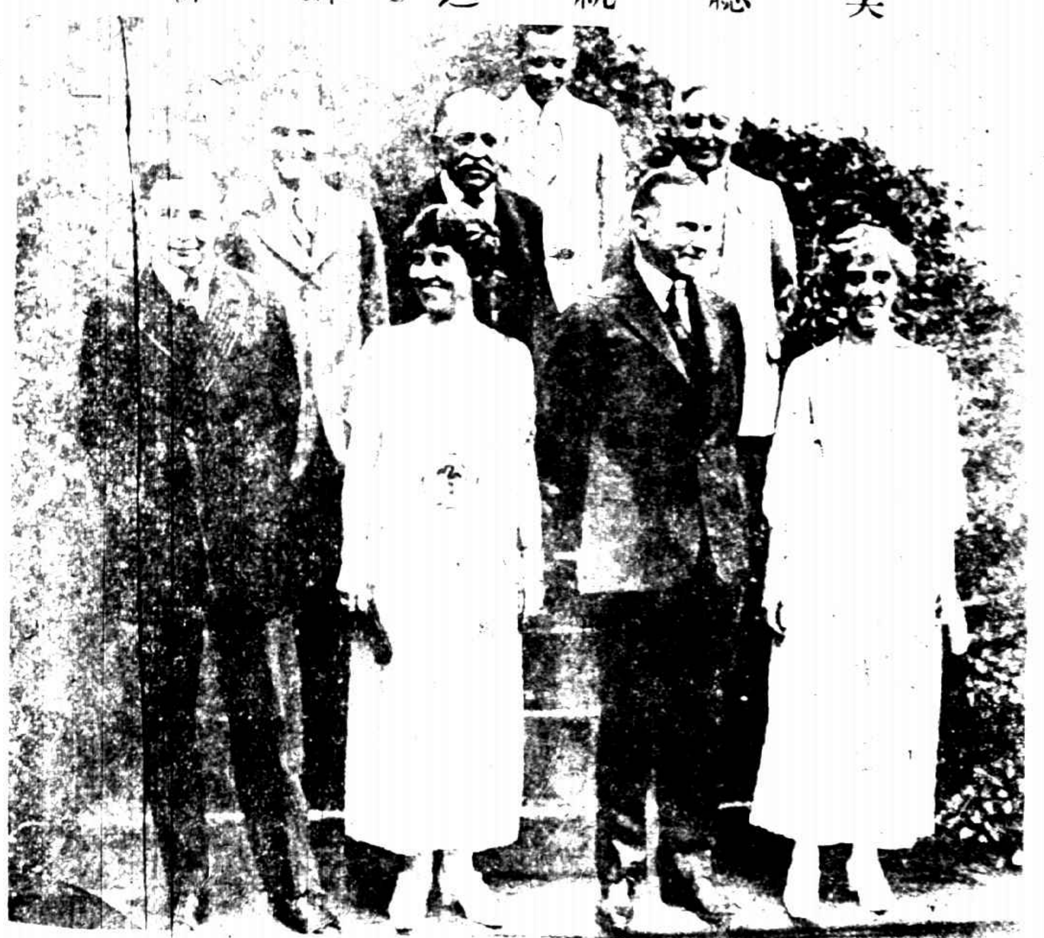

美國大選共和黨獲勝蓋國民傾向穩健派也此圖爲大選揭曉後攝中立者爲大總統柯立志夫婦旁立者爲副總統道威斯夫婦

張作霖之到津

張作霖由奉到津後住曹家花園門首警備森嚴如臨大敵外出時所過斷絕交通人民極感不便

羅森德洋行

中國獨家經理下列丹國名廠出品

T.B.T.廠　各種馬達方棚電燈電話電報機器

N.C.W.廠　電燈電話電報電鈴用各種線纜

K.L.L.F.廠　各種迴光燈臺燈壁燈以及花色燈罩撲落浦司燈頭白料等項

ASCA廠　燭式燈泡

VOCO廠　電鈴電爐電刷熨斗頭號箱等項

L.K.廠　各種電表開關變壓器等項

代理　歐美各國名廠引擎汽缸鍋爐以及廠家應用大小機器

包辦工程　特聘在華富有經驗工程師專代廠家計劃工程裝修各種機器並用上等材料包裝各式電燈

本行爲推廣營業起見選貨務精定價從廉如蒙惠顧請與敝行買辦間接洽無任歡迎之至

上海愛多亞路四十四號▲電話中央七二七七▲七二七八號

小兒令豪起死回生之恩

又有一爲父親者聲稱嬰孩自己藥片之奇功四川大竹縣三費局書記王如綸先生來函云余之小兒初生旬日間其母乳痛奶乏時雇奶媽未就輒以汁糖代之漸飼食物歷半載瘦弱至極股肉已折面色青白不堪目覩頭與拳等服藥難效終日哭啼不離其母懷母苦之甚常爲祈神亦無效病益重時以此兒爲無法救治者視其死矣余即從友人之勸試服嬰孩自己藥片頭晚七點鐘時投服藥片次晨便下蛔蟲一條午後又連下兩條糞之色氣大異於常不數日病除淨盡迄今已肥健矣余之小兒誠爲嬰孩自己藥片所起死回生也而不感激深恩乎

嬰孩自己藥片凡經售西藥者均有出售或直寄郵票大洋六角至上海江西路六十號韋廉士醫生藥局原班郵奉一瓶可也每六瓶大洋三元

北京公府政治諮議

由章廉士大醫生紅色補丸轉弱爲強已歷十年之後現屆古稀之年精神尚復康健也

北京公府政治諮議國務院簡任職存紀三等嘉禾章四等文虎章吳蕤暇先生曾於一千九百十四年六月份來函如左云余患皮濕背脹肝胃疼痛幸經友人報告[illegible]強飲食培增皆韋廉士大醫生紅色補丸之功也旋於一千九百二十四年八月六號適在十載之後又據吳蕤暇君來函云貴局之紅色補丸清導丸良品妙劑功效卓著回憶服用十餘年轉弱爲強現屆古稀之年精神尚復康健感佩良深韋廉士大醫生紅色補丸有轉弱爲強之力因其有清血補血之功且能速生強健有力之新血是以曾經治愈無數之患　血薄氣衰　少年斲傷　諸虛百損　胃不消化　瘋濕骨痛　乾濕癬癩　胸肺萎弱以及瘰癧熱症之後虛損各症對於婦科各症尤爲神效無匹凡經售西藥者均有出售或直向上海江西路六十號韋廉士醫生藥局函購每一瓶大洋一元五角每六瓶大洋八元郵力在內收用郵票清導丸定價每一瓶大洋六角每六瓶大洋三元郵力在內

吳蕤暇先生玉照

奉送衛生小書爲人人可必需讀之也　茲有精美衛生小書名曰體壯力強如何可得以及忠告婦女如欲索取郎須寄一明信片至以上所列地址原班郵奉可也

Voigtländer

（福蘅鐵倫達）千里鏡爲德國柏林福蘅鐵倫達廠著名出品、其質地之堅固、鏡片之清淨、式樣之精美、構造之玲瓏、早爲惠顧諸君所贊許、凡觀賽馬及觀劇、備有本行千里鏡、既省目力、又增興趣、或遊歷旅行、登高遠望、則千里如在目前、尤屬必備之品、請速賜顧、幸勿交臂失之、

上海總經理江西路六十號德商先靈洋行

孫中山抵滬之情形

孫中山先生于本月十七日抵滬備受民衆熱烈之歡迎下列各圖係

㈠黃浦江上之朝曦　㈡和平紀念碑下之歡迎者　㈢羣衆由□□向莫利愛路孫宅游行　㈣安南巡捕在高山路阻止羣衆向孫宅前進　㈤羣衆佇候代表交涉　㈥孫中山在宅前脫帽向羣衆致謝

（王山庚君攝）

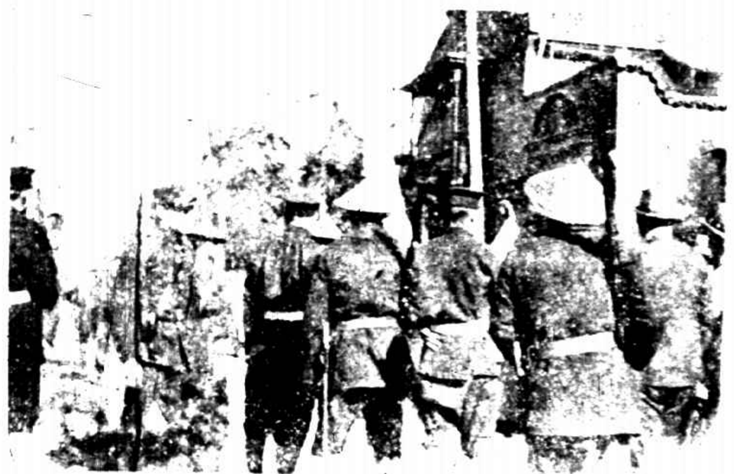

哈定夫人遺影

美國前總統哈定之夫人因思夫成疾于本月廿一日逝世夫人與哈定訂婚其父以哈定貧不甚贊同哈定以辦麥良星報起家夫人時爲推銷部長故哈定之成功得夫人之助不少論者賢之

長城上之炸彈

美國紐約時報所載奉直戰爭新聞中之插畫爲我國人左甸君所繪

日本美術院長之遺作

日本前帝國美術院長黑田清輝子爵之遺作近在東京上野公園展覽子爵爲裸體畫之最先提倡者日人極崇拜之下列三幅左表示智中表示感右表示情乃其中之傑構也

德國老牌亞大而牙水全球馳名各國暢銷已久因其有殺蟲固齒之功凡有牙患者爲保護牙齒計請速購用

遠東發批經售處金山洋行

上海漢口路三拾一號　電話中五三三

遠東總經理金山洋行

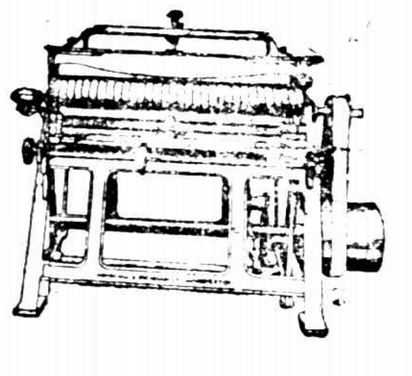

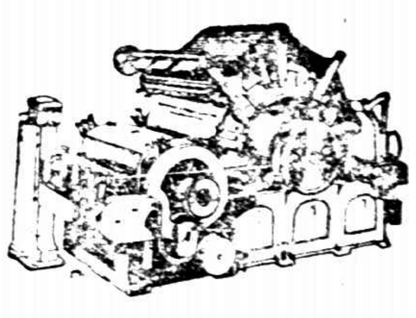

Horsfall & Bickham Ltd
Grinding Rollers & Card Clothing.
好司福爾敞
抄鋼絲機及鋼絲布

Siebe Gorman & Co., Ltd.
Diving Apparatus.
仙皮高門公司
潛水器

Brooks & Doxey Limited.
Cotton Spinning Machinery
勃落克司道克仙廠
紡紗機器

The Jardine Engineering Corporation, Limited.

SOLE AGENTS.

英商 **怡和機器有限公司** 獨任經理

Registered Office
8 Yuen Ming Yuen Road,
Shanghai.
總行在上海圓明園路A八號

商標
Star Brand

Edgar Allen & Co., Ltd.
Steel.
愛倫鋼廠
各種鋼品

Branches
At All Ports.
各處要埠均有分行

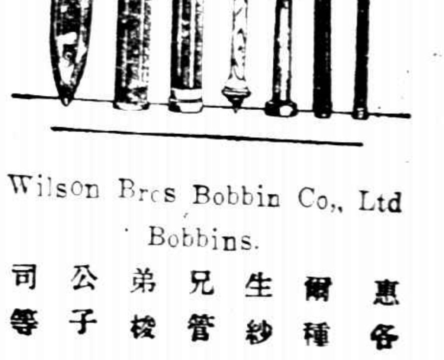

Wilson Bros Bobbin Co., Ltd
Bobbins.
惠爾生兄弟公司
各種紗管梭子等

凡向本外埠各大藥房購散拿吐瑾延年益壽粉若干瓶即贈精美仕女圖如其數(買一瓶送一張)

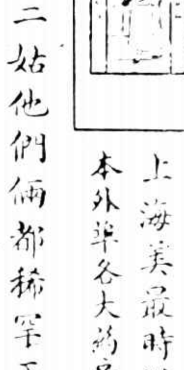

柏林華發大藥行製造　上海美最時洋行經理　本外埠各大藥房均有出售

曹大嫂馮二姑他們倆都稱罕王三小姐不喜歡用化粧品却出落得秋水爲神玉爲骨芙蓉如面柳如腰一面贊美他一面便請教他的美容術王三小姐謙遜了幾句回答道姐姐不要見怪你們用化粧品簡直可說是僅僅治表並非根本解決要是根本解決非服滋養補品不爲功常服散拿吐瑾延年益壽粉能使人皮膚光澤艷麗這可算得內服的化粧品呢